

# LÆRINGSMILJØUNDERSØKELSEN VED UNIVERSITETET I BERGEN VÅREN 2010

## Rapport





# LÆRINGSMILJØUNDERSØKELSEN VED UIB VÅREN 2010

## Kort sammendrag

Læringsmiljøutvalget vedtok 26. oktober 2009 å gjennomføre en ny læringsmiljøundersøkelse våren 2010 (sak 26/09). Undersøkelsen ble gjennomført i mai 2010. Svarprosenten ble vurdert som lav og undersøkelsen ble derfor fulgt opp av fakultetsvise fokusintervju i oktober og november. Opplysningene som kom frem i intervjuene samsvarer godt med resultatene fra spørreundersøkelsen og informasjon fra Læringsmiljøutvalgets tilsynsrunde på fakultetene, og bygger derfor opp under funnene som ble gjort i læringsmiljøundersøkelsen.

Resultatene av undersøkelsen viser at studentene stort sett er fornøyd med læringsmiljøet og fordelingene i datamaterialet svarer generelt til forventningene på mange områder. Materialet indikerer et relativt klart skille mellom profesjons- og allmennfakultetene. Profesjonsfakultetene scorer høyest på innsats, deltaking i faglige aktiviteter og studiegjennomføring, og tildels integrasjon i form av deltakelse i utenomfaglige aktiviteter. Studentene på disse fakultetene gir imidlertid en mer negativ vurdering av arbeidsmiljø og organisert undervisning enn på allmennfakultetene.

På en del områder tyder materialet på at studentene på Det psykologiske fakultet er minst fornøyd med læringsmiljøet. Dette gjelder for eksempel faglig utbytte og undervisning, samt fysiske plager, lesesaler, PC-stuer, grupperom og om studiet svarte til forventningene.

## Innhold

<b>BAKGRUNN</b> .....	<b>4</b>
<b>GENERELT OM UNDERSØKELSEN</b> .....	<b>4</b>
<b>KJØNN</b> .....	<b>5</b>
<b>FAKULTET</b> .....	<b>5</b>
<b>STUDIEPROGRAM VED UIB DETTE SEMESTER</b> .....	<b>5</b>
<b>STUDIEAKTIVITET OG GJENNOMFØRING</b> .....	<b>6</b>
<b>TIDSBRUK</b> .....	<b>7</b>
<b>FAGLIG UTBYTTE</b> .....	<b>8</b>
<b>DET FYSISKE LÆRINGSMILJØET</b> .....	<b>10</b>
<b>DET PSYKO-SOSIALE LÆRINGSMILJØET</b> .....	<b>17</b>
<b>BOLIG OG ØKONOMI</b> .....	<b>20</b>
<b>TRIVSEL VED UIB</b> .....	<b>21</b>
<b>VEDLEGG: TABELLER</b> .....	<b>23</b>
STUDIEAKTIVITET OG GJENNOMFØRING .....	23
FAGLIG UTBYTTE .....	24
DET FYSISKE LÆRINGSMILJØET.....	25
DET PSYKO-SOSIALE LÆRINGSMILJØET .....	26
BOLIG OG ØKONOMI .....	28
TRIVSEL VED UIB.....	29

## Bakgrunn

Læringsmiljøutvalget (LMU) ved Universitetet i Bergen er oppnevnt av Universitetsstyret for å bidra til at bestemmelsene om læringsmiljø i Lov om universiteter og høyskoler, § 4-3, blir gjennomført. Utvalget har 4 representanter fra de ansatte og 4 studentrepresentanter, og utvalget velger hvert år leder vekselvis blant institusjonens og studentenes representanter. Leder for utvalget akademisk år 2010-11 er student Bjørn-Anders Hind.

LMU skal blant annet holdes orientert om og selv kunne ta initiativ til innsamling av relevante data som angår studentenes sikkerhet, samt de samlede fysiske, psykiske, sosiale og velferdsmessige forhold og som ligger innenfor institusjonens kontrollsfære, for på denne måten å se til at den enkeltes studiesituasjon blir tilrettelagt på best mulig måte.

## Generelt om undersøkelsen

I 2004 fikk LMU gjennomført en kartlegging av studentenes egen oppfatning av det helhetlige læringsmiljøet ved Universitetet i Bergen, og det har fra flere hold vært ytret ønske om en ny utgave av denne elektroniske spørreundersøkelsen. Læringsmiljøutvalget gjorde på dette grunnlaget et vedtak 26. oktober 2009 om å gjennomføre en ny undersøkelse våren 2010 (sak 26/09). En arbeidsgruppe utarbeidet et forslag til spørreskjema som ble forelagt utvalget ved flere anledninger i løpet av våren 2010.

LMU sendte 10. mai 2010 ut en elektronisk spørreundersøkelse til alle studenter som var registrert med e-post adresse ved UiB inneværende semester (12 652). Undersøkelsen var nettbasert, slik at alle mottakere fikk en lenke i sin e-post-invitasjon. Alle besvarelser var anonyme, og svarene kan ikke spores tilbake til avsender. Undersøkelsen lå ute på nettet i ca. 3 uker, og var tilgjengelig i både norsk og engelsk versjon. Spørreskjemaet var omfattende og spørsmålene var, foruten bakgrunnsdata som kjønn, alder og fakultetstilhørighet, delt inn i seks kategorier: Studieprogresjon / studieframdrift, Arbeid med studiene dette semesteret, Arbeidsplassen din, Sosial trivsel, Bolig og økonomi, Avsluttende spørsmål. Til sammen var det ca. 45 spørsmål; de fleste alle av typen avkryssingsspørsmål, men noen med mulighet for kommentarer. Til slutt var det et eget kommentarfelt hvor studentene kunne skrive hva de ville.

1468 studenter har svart på hele undersøkelsen (11,6 %), i tillegg til 279 som har svar på deler av undersøkelsen (2,2 %).<sup>1</sup> I 2004 kom det inn 4170 svar (ca. 25 %). Av respondentene var 64,8 % kvinner og 67,3 % 20-25 år. 39,7 % var bachelorstudenter, mens 25 % var på masternivå og 25 % gikk på profesjonsstudier/integrert master. De aller fleste respondentene var heltidsstudenter (93,7 %).

---

<sup>1</sup> Tallmaterialet som er analysert i SurveyXact, inkluderer alle svar, både de som har gjennomført hele undersøkelsen og de som har svart på deler. I fakultetsvis visning av materialet er farmasi studentene utelatt (8 respondenter), men de er med i totaltallet. Materialet som er analysert i SPSS inkluderer alle som har gjennomført hele undersøkelsen – dvs. de 279 som bare har gitt delvise svar er utelatt. I analysene er farmasi slått sammen med MOF.

	Distribuert	Prosent
Ikke svart	10905	86,2
Noen svar	279	2,2
Gjennomført	1468	11,6
<b>I alt</b>	<b>12652</b>	<b>100</b>

En videre gjennomgang av respondentgruppen sammenlignet med UiBs tall for den totale studentpopulasjonen, viser at det er godt samsvar mellom respondentgruppen og populasjonen både når det gjelder kjønn, fakultet og utdanningsnivå. Kvinner er noe overrepresentert i undersøkelsen. Det sammen kan sies om SV-studentene, mens JUSS- og MOF-studentene er mest underrepresentert.

Når det gjelder utdanningsnivå ser en at årsstudenter og EVU-studenter (annet) som generelt kan sies å ha minst faglig-sosial tilknytning til UiB er underrepresentert, mens masterstudentene – som kanskje har best faglig-sosial tilknytning til UiB – er mest overrepresentert.

#### Kjønn

	Respondenter	Prosent	UiB studenter totalt	Prosent
mann	614	35,2%	5409	40,3%
kvinne	1 132	64,8%	8004	59,7%
<b>I alt</b>	<b>1 746</b>	<b>100,0%</b>	<b>13413</b>	<b>100,0%</b>

#### Fakultet

	Respondenter	Prosent	UiB studenter totalt	Prosent
Det humanistiske fakultet	406	23,2%	3173	23,7%
Det juridiske fakultet	194	11,1%	1955	14,6%
Det matematisk-naturvitenskapelige fakultet	291	16,7%	2055	15,4%
Det medisinsk-odontologiske fakultet	195	11,2%	1735	13,0%
Det psykologiske fakultet	241	13,8%	1707	12,8%
Det samfunnsvitenskapelige fakultet	412	23,6%	2642	19,7%
Senter for farmasi	8	0,5%	115	0,9%
<b>I alt</b>	<b>1 747</b>	<b>100,0%</b>	<b>13382<sup>2</sup></b>	<b>100,0%</b>

#### Studieprogram ved UiB dette semester

	Respondenter	Prosent	UiB studenter totalt	Prosent
Årsstudium	123	7,0%	1519	11,3%
Bachelorprogram	692	39,6%	4732	35,3%
Masterprogram	435	24,9%	1993	14,9%
Integrert master/Profesjonsstudium	437	25,0%	3796	28,3%
Annet	60	3,4%	1373	10,2%
<b>I alt</b>	<b>1 747</b>	<b>100,0%</b>	<b>13413</b>	<b>100,0%</b>

På grunn av den lave svarprosenten vedtok Læringsmiljøutvalget 7. juni 2010 at undersøkelsen skulle følges opp med fakultetsvise dybdeintervju/gruppeintervju. Disse ble gjennomført i oktober og november med alle fakultetene. Utvalgets leder og sekretær gjennomførte intervjuene, og spørsmålene dreide seg i hovedsak om hvordan studentene trives ved UiB, om det fysiske og psyko-sosiale læringsmiljøet. Intervjuene var nyttige da de bekrefter og bygger opp om resultatene fra spørreundersøkelsen og informasjon fra

<sup>2</sup> Totalen (13382) i denne tabellen avviker fra totalen i tabellen over fordi dbh-uplasserte og avtalestudenter fra Bergen Arkitektsskole er holdt utenfor.

Læringsmiljøutvalgets tilsynsrunde på fakultetene. I tillegg kom det fram verdifull informasjon om lokale tiltak og prosjekt som støtter opp om et godt læringsmiljø.

*I tolkingen av datamaterialet må det likevel tas høyde for at en lav svarprosent gir større usikkerhet med hensyn til i hvilken grad respondentgruppen er representativ for hele populasjonen.*

## **Studieaktivitet og gjennomføring**

Et flertall av alle respondentene regner seg som heltidsstudenter (93,70 %). Et flertall er også tilfreds med studieprogresjonen (84,40 %) og oppgir at de fulgte utdanningsplanen forrige semester (85,30 %). Skillet mellom allmenn- og profesjonsfakultetene viser seg ved at en større andel ved profesjonsfakultetene oppgir å ha fulgt utdanningsplan, er tilfreds med studieprogresjon, bruker mest tid på studiene og er oppmeldt i flest studiepoeng (21 eller mer).

Når det gjelder hvor mange timer undervisning man følger, er det til dels store variasjoner mellom fakultetene. Spesielt skiller MOF og MN seg ut ved at studentene oppgir at de bruker mye tid på undervisning. 55,20 % av MOF- og 15,40 % av MN-studentene oppgir at de følger 20 eller flere timer med organisert undervisning i uken, mens 2,30 % av HF- og SV-studentene oppgir at de følger så mange timer med undervisning.

Når det gjelder antall timer studentene oppgir at de bruker på selvstudier hver uke, skiller JUSS- og PSYK-studentene seg ut. 71 % av JUSS- og 66,8 % av PSYK-studentene opplyser at de bruker 15 eller flere timer på lesning per uke.

I de fakultetsvise gruppeintervjuene, var det også spesielt MN-studentene som gav uttrykk for at arbeidsmengden var spesielt stor. Ellers gav alle studentene uttrykk for at arbeidsmengden kunne variere stort med hvilke fag/emner en tok og at mange bevisst tok hensyn til dette ved valg av emner. Det var gjennomgående at studentene beskrev arbeidsmengden som større på masternivå enn på bachelornivå.

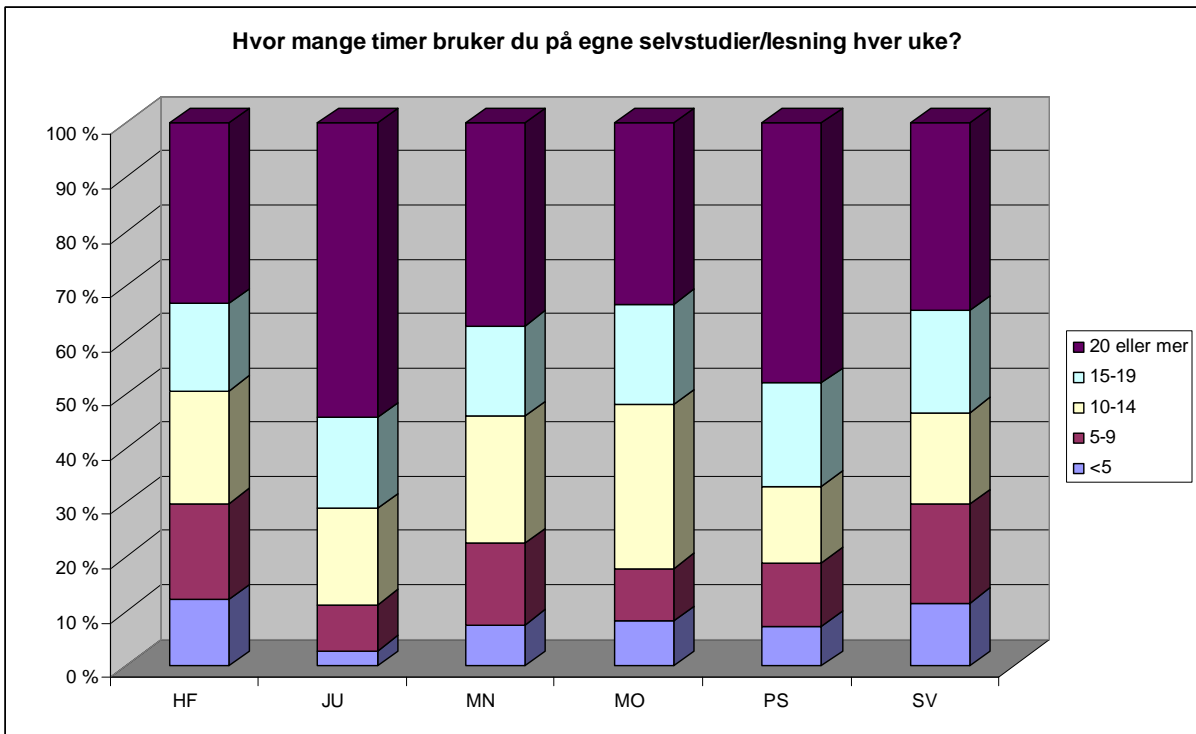
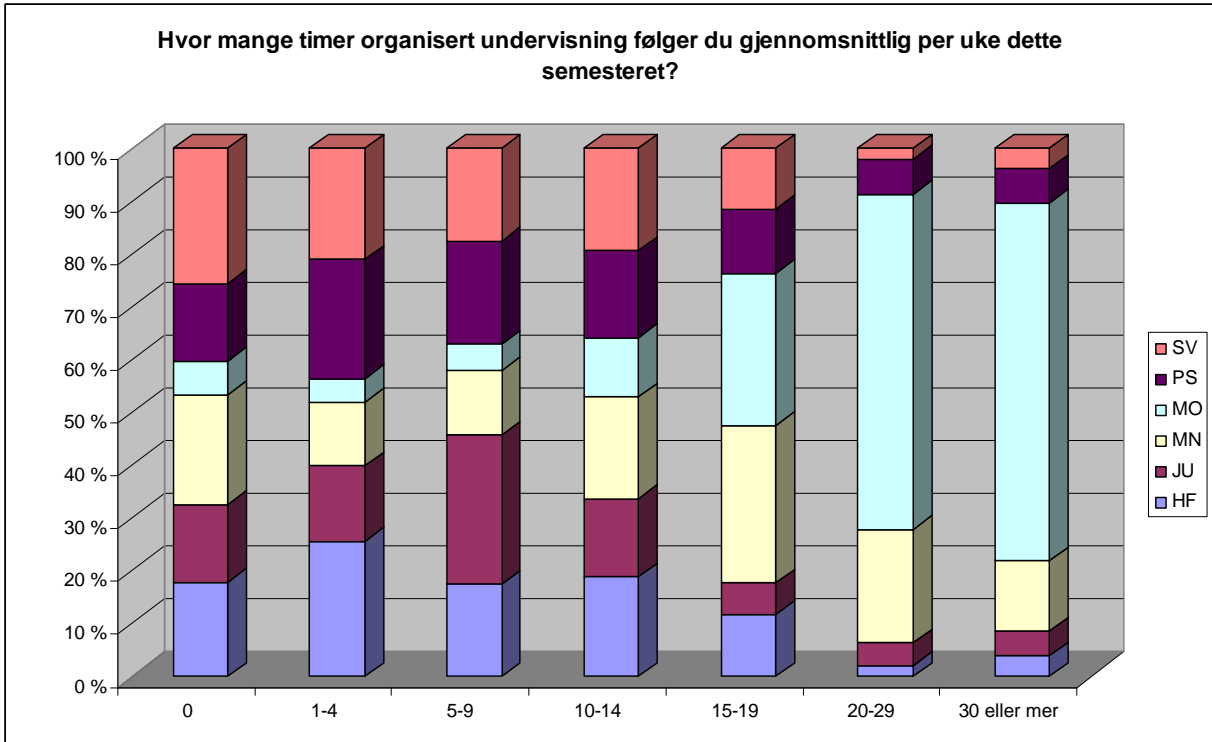

**Tidsbruk**

Dersom en ser på alle variablene for tidsbruk (undervisning, selvstudium og arbeid) under ett i en forholdstallskala, kan en sammenligne studentens tidsbruk på undervisning, selvstudium og arbeid. Variablene er kodet om til forholdstallskala ved å interpolere verdiene til timer i hver kategori (<5 = 2,5 t, 5-9 = 7t etc.).

Tallene viser at SV- og HF-studentene bruker minst tid på studiene (til sammen 23 timer på begge fakultetene), og mest tid på arbeid (HF - 11 timer og SV - 11,6 timer). MOF-studentene oppgir å bruke klart mest tid på studiene (36,8 timer), fulgt av MN (27 timer), JUSS (27 timer) og PSYK (26 timer). JUSS-studentene bruker mest tid på selvstudium. MOF skiller seg klart ut ved å tilby over dobbelt så mye organisert undervisning som de fleste øvrige fakultet. Studentene på MOF bruker om lag like mye tid på selvstudium som HF- MN- og SV-studentene.

fakultet	Gjennomsnittlig antall timer brukt på:		
	Undervisning	Selvstudier	Betalt arbeid
HF	7,4	15,1	11,1
JU	7,5	19,3	10,6
MN	11,5	15,9	10,5
MO	21,0	15,8	7,4
PS	8,1	18,2	10,2
SV	7,1	15,7	11,6
Total	9,6	16,4	10,5

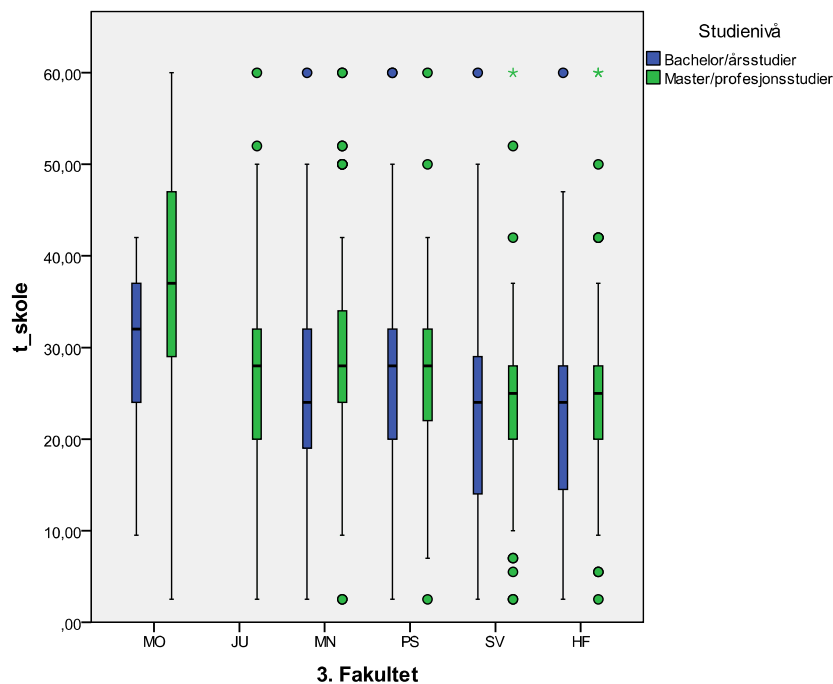

1 Timer brukt ukentlig på studier summert

## Faglig utbytte

Studentene ble spurt om hvor fornøyd de var med det faglige utbytte på både forelesninger og gruppearbeid/kollokvier. Studenten på JUSS (58,6 %) og MOF (56,8 %) oppgir at det er mest fornøyd med det faglige utbyttet av forelesningene, men studentene på PSYK er mest misfornøyd med det faglige utbyttet (15,50 %). Når det gjelder undervisningen (forelesers formidlingsevne og pedagogiske metoder, rammene rundt undervisningen, etc.), er det

JUSS- (54,4 %) og HF- (47,7 %) studentene som er mest fornøyd, mens PSYK-studentene er mest misfornøyd (21 %).<sup>3</sup>

Når det gjelder gruppearbeid/kollokvie, er det studenter på JUSS (63,4 %) og MOF (54,80 %) som er mest fornøyd med det faglige utbyttet, mens HF-studentene er mest misfornøyd (16,4 %). Studenter på MOF (60,3 %) og JUSS (57,3 %) er også mest fornøyd med egen innsats og trives best med denne form for undervisning (JUSS 73,9% og MOF 67,6 %).<sup>4</sup>

I de fakultetsvise gruppeintervjuene ble det flere ganger pekt på at det er svært viktig at foreleserne er flinke til å kommunisere og presentere det faglige innholdet, og at dette har stor betydning for læringsmiljøet og studiekvalitetene. SV-studentene pekte også på at de har meget positiv erfaring med seminarene og at seminarene er en viktig måte å sosialisere studentene og integrere dem i studiemiljøet. Studentene "lærer" hvordan de skal være student og gode seminargrupper kan en positiv effekt på trivsel og gjennomføring.

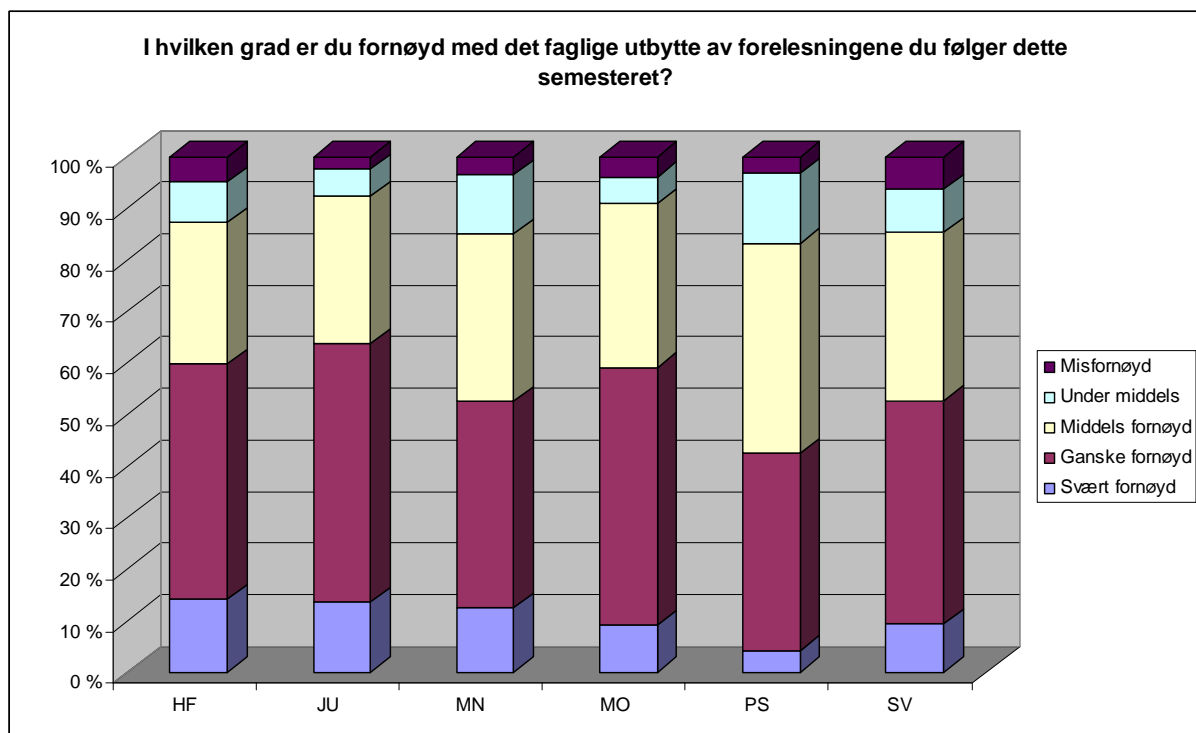

<sup>3</sup> Svarkategoriene "Svært fornøyd" og "Ganske fornøyd" er lagt sammen og "Under middels" og "Misfornøyd" er lagt sammen.

<sup>4</sup> Svarkategoriene "Svært fornøyd" og "Ganske fornøyd" er lagt sammen og "Under middels" og "Misfornøyd" er lagt sammen. Svarkategoriene "Trives svært godt" og "Trives rimelig greit" er slått sammen.

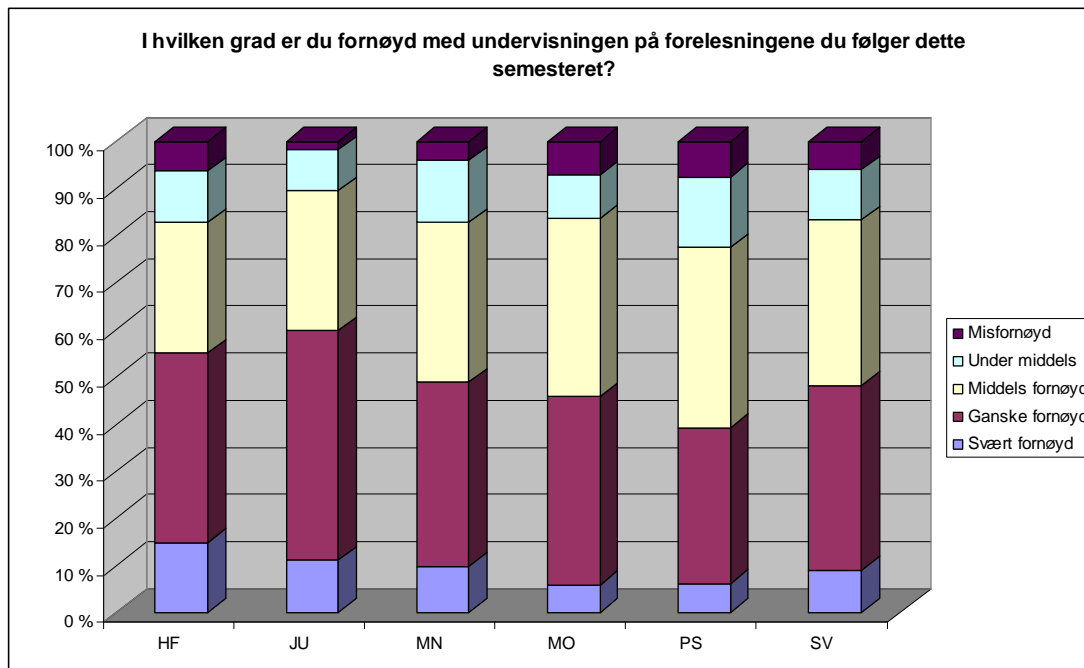

## Det fysiske læringsmiljøet

Studentene ved alle fakultetene bruker vanligvis å studere hjemme eller på lesesal. Størst andel på JUSS og MOF bruker lesesaler, mens størst andel på SV, PSYK, og HF bruker biblioteket.

Gruppeintervjuene indikerer også dette. De studentene som ikke har fast plass, studerte oftere hjemme eller på biblioteket.

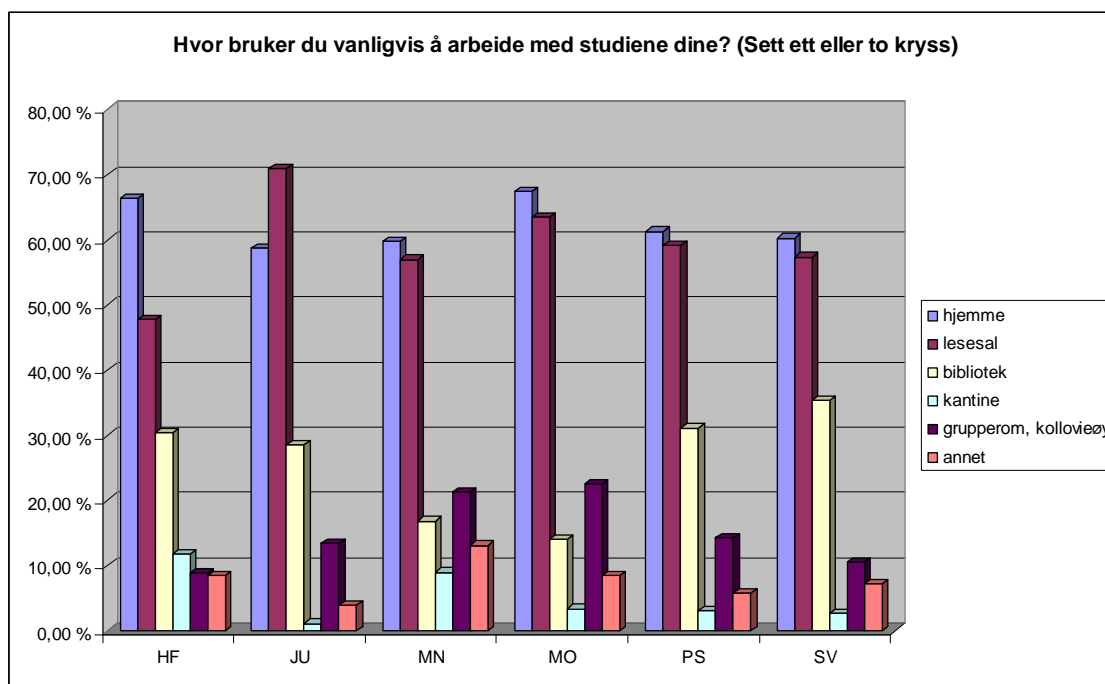

## Arbeidsplassen

Lesesaler, PC-stuer, auditorier og grupperom utgjør studentenes fysiske arbeidsmiljø. For å måle egenskaper ved arbeidsmiljøet, ble studentene bedt om å vurdere forhold som luftkvalitet, temperatur, støy, lysforhold, renhold ved lokalene.

### Lesesaler

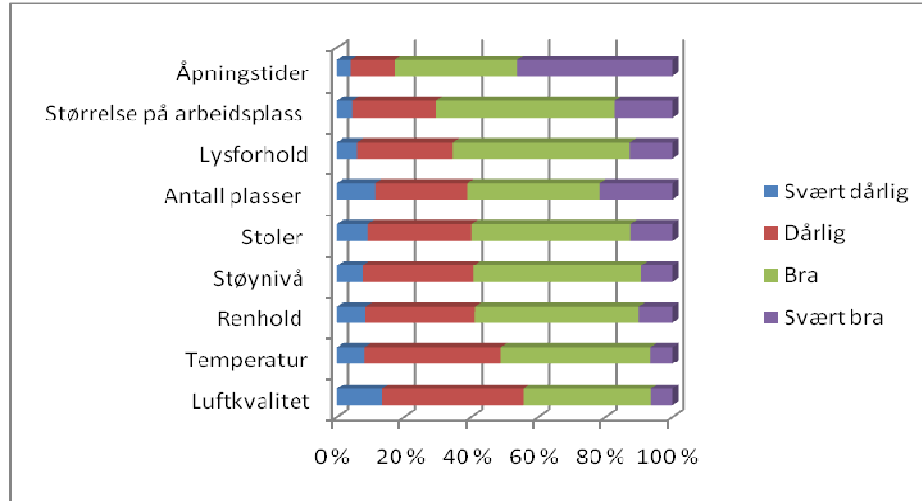

Hver miljøfaktor ble målt på en skala fra 1 (dårligst) til 6 (best). Jevnt over ligger vurderingene over midtpunktet i skalaen. Luftkvalitet peker seg ut som den faktoren som blir klart lavest vurdert, fulgt av temperatur; 56 % av respondentene gir en *negativ* vurdering av dette. Åpningstidene blir gjennomgående sett på som det mest positive. Antallet plasser blir vurdert som et mindre problem enn inneklimatektorene.

Ved å summere faktorene til en enkel indeks, kan en lage et samlet bilde av det fysiske læringsmiljøet basert på gjennomsnittstall. Når det gjelder lesesalene er MN- og HF-studentene totalt sett mest fornøyd, mens psykologistudentene er mest negative til lesesalstilbudet, fulgt av JUSS-studentene. Psykologistudentene gir lavest score på de fleste faktorene, men skiller seg særlig ut ved å gi svært lav vurdering av luftkvalitet (gjennomsnittsscore på 2,8 på skalaen fra 1-6), antall lesesalsplasser (score 3) og renhold (score 3,1).

Master- og profesjonsstudentene ved SV, HF og MN vurderer lesesalene mer positivt enn års- og bachelorstudentene. Psykologi skiller seg ut ved at studentene på høyere nivå gir klart lavere vurderinger enn års- og bachelorstudentene. Dette er også tilfelle på MOF, men her er antallet bachelorstudenter i utvalget lavt og tallene mer usikre.

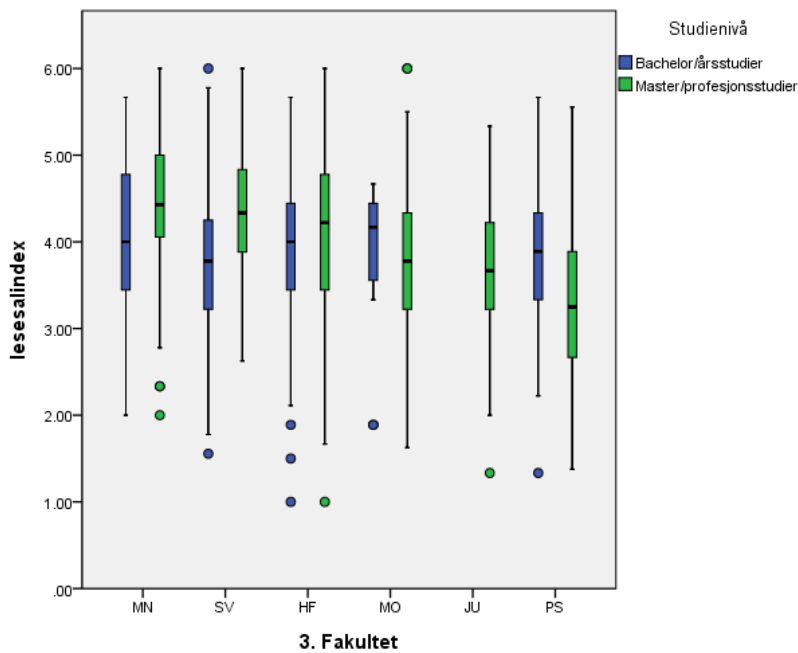

Studentene ble også spurt om hvilken lesesal de brukte mest. Av de enkelte større lesesalene er det lesesalen på psykologi-bygget som blir rangert lavest, fulgt av Haukeland og Gamlebygget på Det juridiske fakultet.

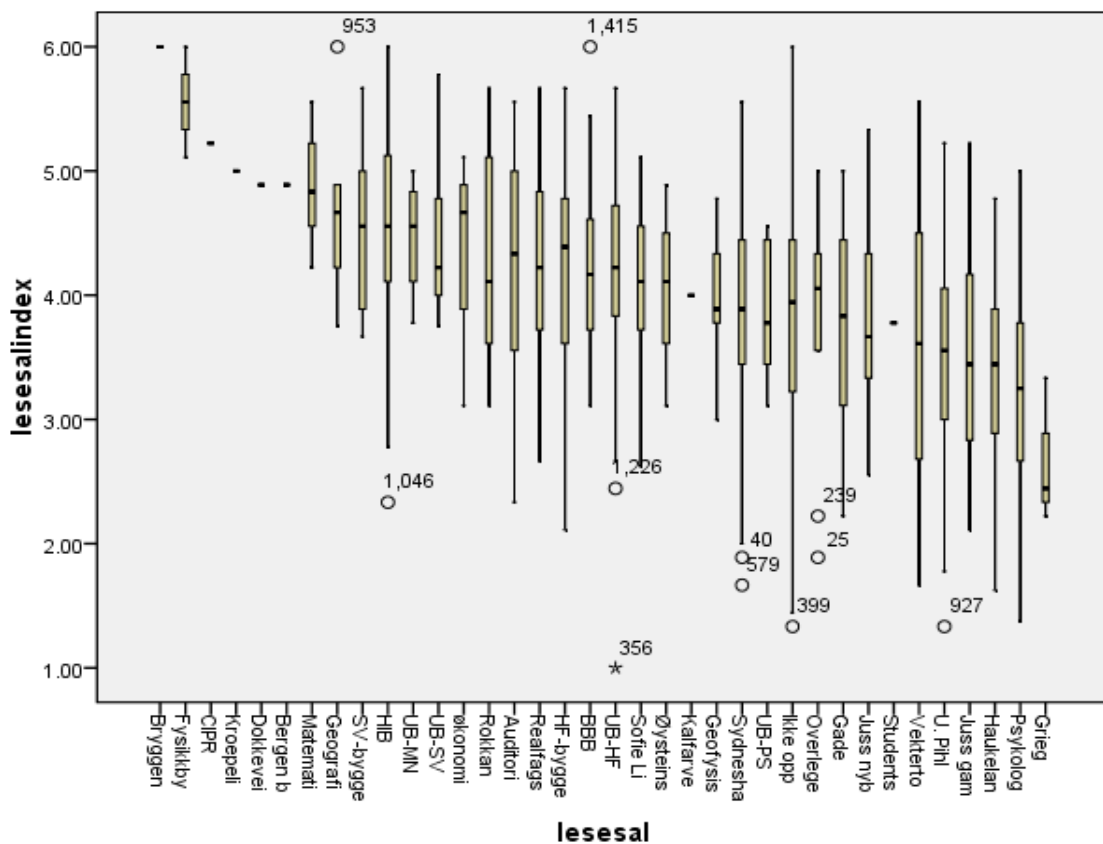

Resultatene fra spørreundersøkelsen ble i stor grad bekreftet av studentene i gruppeintervjuene. Spesielt ble U.Pihl (SV) og kjelleren i Christies gate 12 (Det psykologisk fakultet) trukket fram som lesesaler med store problemer når det gjelder innelima og støy. Det ble også nevnt at lesesalene på Gamlebygget på JUSS har behov for oppussing. Når det gjelder Hangaren på MN ble det nevnt at den kunne virke stor og upersonlig og at mange klager på at den blir stengt i eksamenstiden. Gruppene fremhevet at man har stort faglig utbytte av å dele lesesal med andre studenter framfor å lese på egenhånd.

### PC-stuer

Rundt 60 % av respondentene svarte på spørsmålene om PC-stuer. Også her er det luftkvalitet som er framhevet som mest problematisk, mens åpningstider og lysforhold blir vurdert mest positivt. I motsetning til lesesalsplasser, blir antall plasser på PC-stuer vurdert som relativt dårlig.

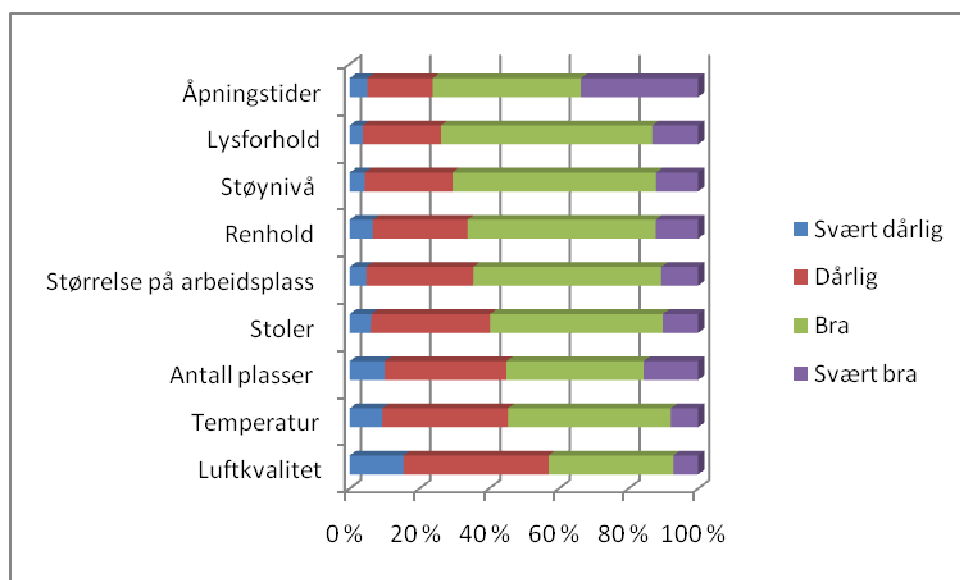

MN- og MOF-studentene er mest fornøyd med kvaliteten på PC-stuene, mens psykologi- og JUSS-studentene gir den mest negative vurderingen av miljøforholdene. Dårlig luftkvalitet fremheves også her spesielt blant juss- og psykologistudentene, og fakultetene skiller seg også ved en negativ vurdering av antallet plasser.

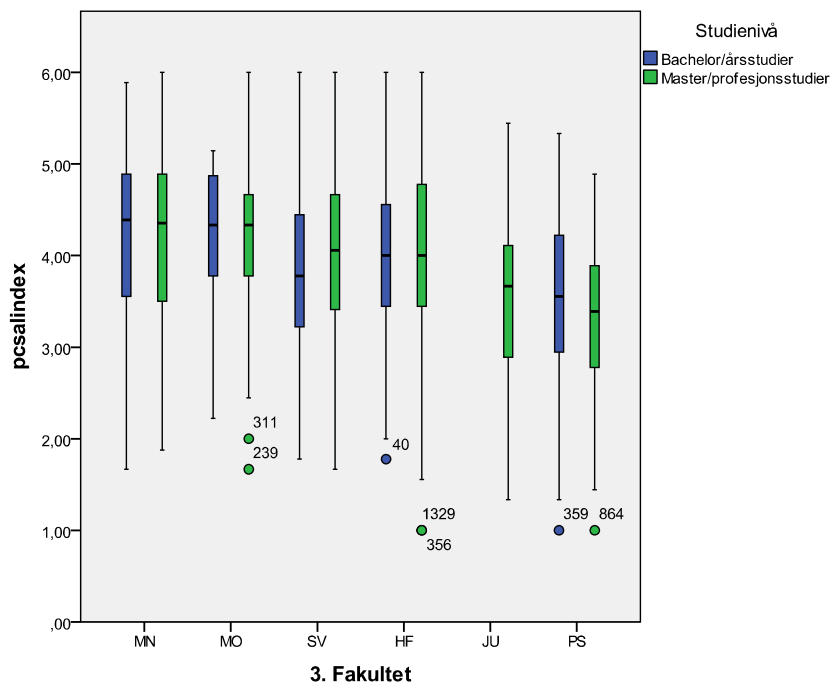

### Auditorier

Også for auditorier trekkes luftkvalitet og temperatur fram som de mest negative faktorene.

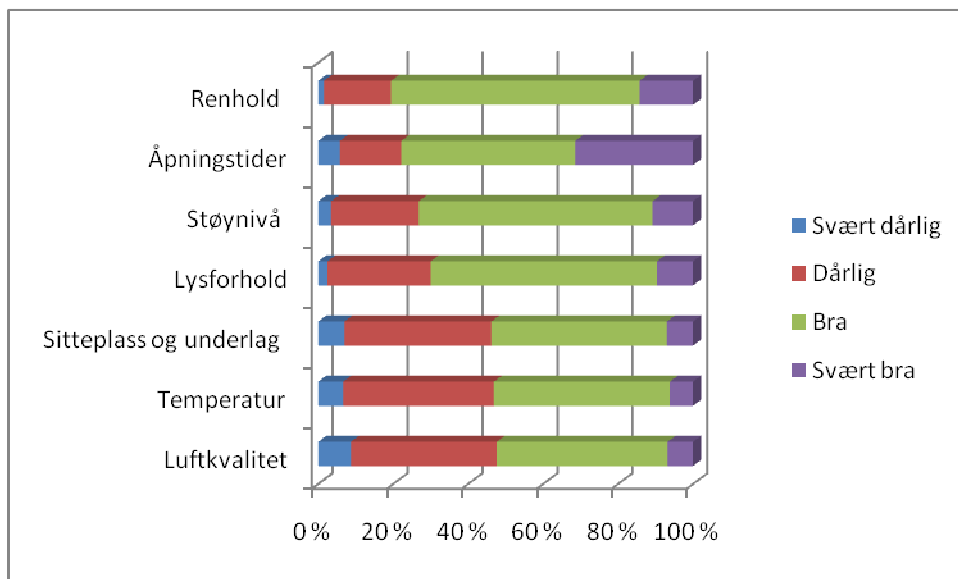

MN-studentene er mest fornøyd med kvaliteten på auditoriene, mens justudentene totalt sett gir den laveste vurderingen.

I gruppeintervjuene ble det nevnt at luftkvalitetene på enkelte auditorium ikke er bra, spesielt på SV- og JUSS-fakultetet, noe som blir bekreftet av tallmaterialet.

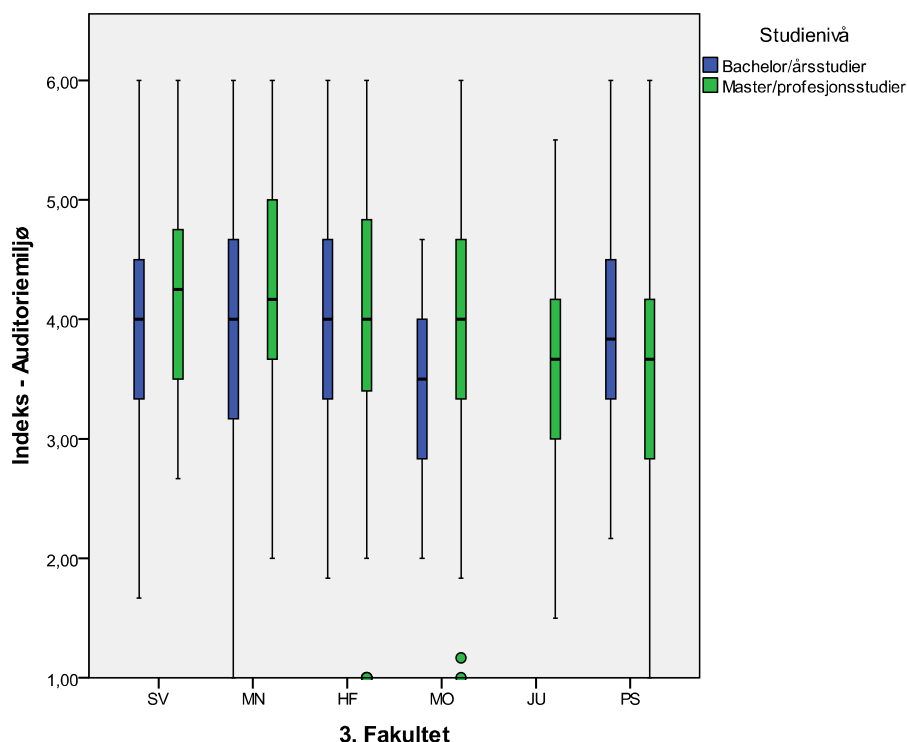

### Grupperom

Rundt 45 % svarte på spørsmålet om grupperom. Tilgjengelighet framheves som det største problemet – 64 % oppfatter tilbudet som dårlig. I tillegg er luftkvalitet og temperatur viktige faktorer også her. Åpningstid, støynivå og størrelse på rommene er framhevet som de mest positive faktorene.

I gruppeintervjuene ble det spesielt nevnt at mangel på tilgang til JUSS II oppleves som et problem. Studentene på MOF opplevde også en mangel på grupperom, men mente dette ville bedre seg når Armauer Hansens hus er ferdig.

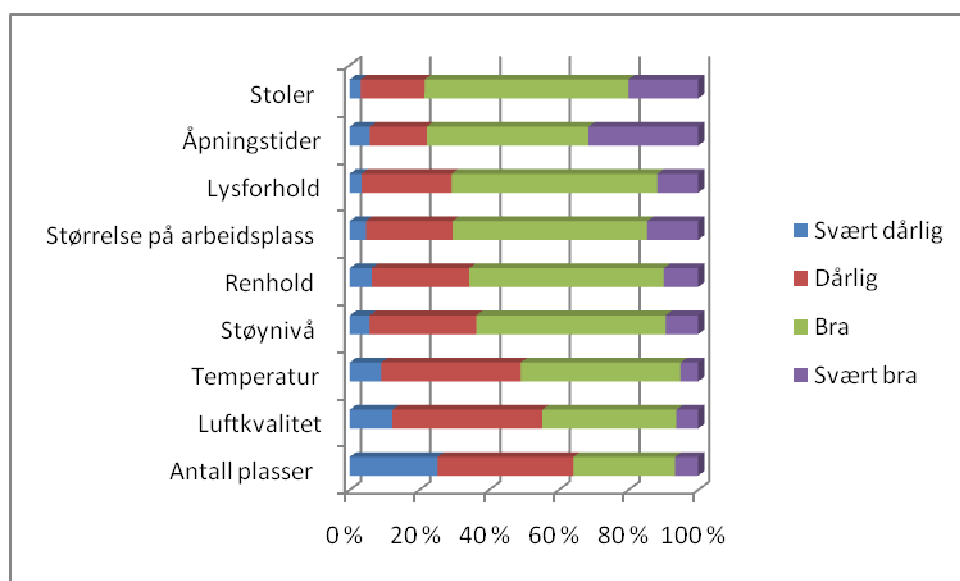

MN-studentene er mest fornøyd med kvaliteten på grupperommene, mens PSYK-studentene er minst fornøyd.

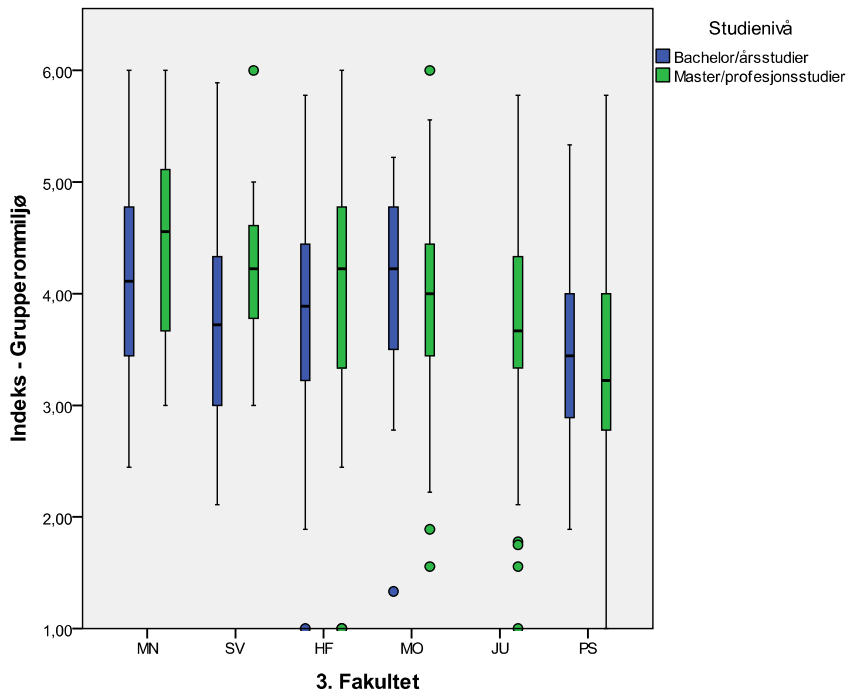

I gruppeintervjuene kom det fram at studentene ønsker seg flere typer oppholdsrom. Det ble blant annet nevnt at det er behov for steder hvor en enten kan være litt for seg selv og slappe av innimellom lesing og forelesninger (type stillerom) eller oppholdsrom hvor det er mulig å slappe av og være sosial (behagelige møbler, mulighet for kaffe/te, etc.).

### Opplevelse av arbeidsmiljøet

Nærmere 30 %, oppgir å ha fått fysiske plager som følge av arbeidsmiljøet. Størst andel er det blant PSYK- (38 %), JUSS- (35 %) og MOF-studentene (32 %). Selv om andelen som har svart ja er høy, vet vi lite om hva disse legger i begrepet fysiske plager, om det er plager over tid eller enkeltopplevelser. Ser vi på den samlede lesesalsindeksen, ser vi at selv de som har opplevd fysiske plager gir lesesalene en score på 3,4 på en skala fra 1 (lavest) til 6 (høyest), noe lavere enn de som ikke har opplevd fysiske plager (4,1). Dette spørsmålet bør også ses i sammenheng med at de fleste studentene oppgir at de trives godt og vil anbefale UiB.

23. Har du opplevd fysiske plager som følge av ditt arbeidsmiljø?							
	HF	JU	MN	MO	PS	SV	I alt
Ja	22,60 %	35,20 %	22,00 %	32,30 %	38,00 %	28,20 %	28,60 %
Nei	77,40 %	64,80 %	78,00 %	67,70 %	62,00 %	71,80 %	71,40 %
I alt	349	165	227	158	216	355	1.477

Report			
lesesalindex			
23. Har du opplevd fysiske plager som følge av ditt arbeidsmiljø?	Mean	N	Std. Deviation
Ja	3.4364	369	.85678
Nei	4.0586	815	.82660
Total	3.8647	1184	.88410

## Det psykososiale læringsmiljøet

Studentene ble spurt om både det faglig sosiale og det utenomfaglige miljøet ved UiB. 3,70 % av alle spurte oppgir at de har opplevd mobbing eller trakassering i studiesammenheng. På oppfølgingsspørsmålet, svarer 75,5 % at det ikke har tatt kontakt for å få nødvendig hjelp, mens 11,4 % har fått nødvendig hjelp fra UiB, SiB eller andre (1,9 % + 3,8% + 5,7 %). 13,2 % oppgir at de ikke har fått nødvendig hjelp.

24. Har du opplevd mobbing eller trakassering i studiesammenheng?	HF	JU	MN	MO	PS	SV	I alt
Ja	1,40 %	5,50 %	2,20 %	8,90 %	5,10 %	3,00 %	3,70 %
Nei	98,60 %	94,50 %	97,80 %	91,10 %	94,90 %	97,00 %	96,30 %
I alt	350	165	226	158	217	362	1.486

JUSS- og MOF-studentene er mest aktive i det faglig sosiale miljøet (57,2 % og 56,7 %), mens SV- og HF-studentene er minst aktive (44,8 % og 39,2 %). Dette gjelder også for graden av deltakelse i det utenomfaglige miljøet ved UiB (JUSS – 56,10%, MOF – 55,10 %, PSYK – 54%, SV – 49 %, MN – 48,7 % og HF 44,40 %).<sup>5</sup>

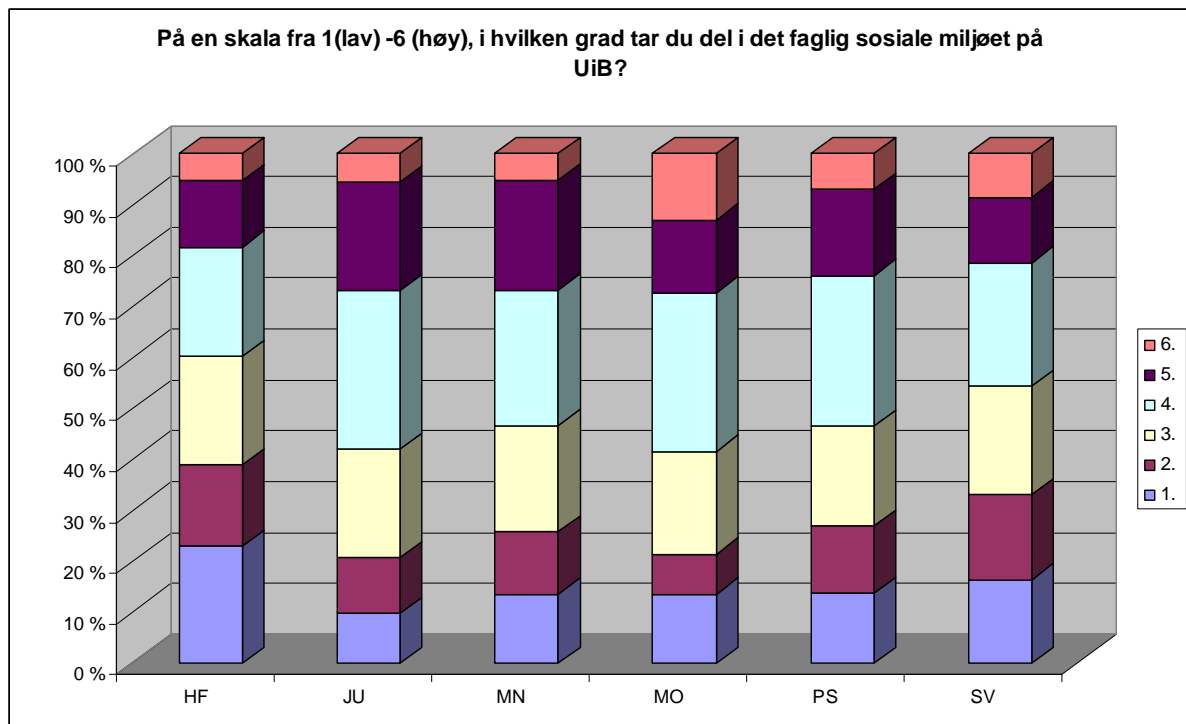

<sup>5</sup> 4-6 på skalaen fra 1 til 6 er lagt sammen for å få % antall studenter som har fra noe til høy grad av deltakelse.

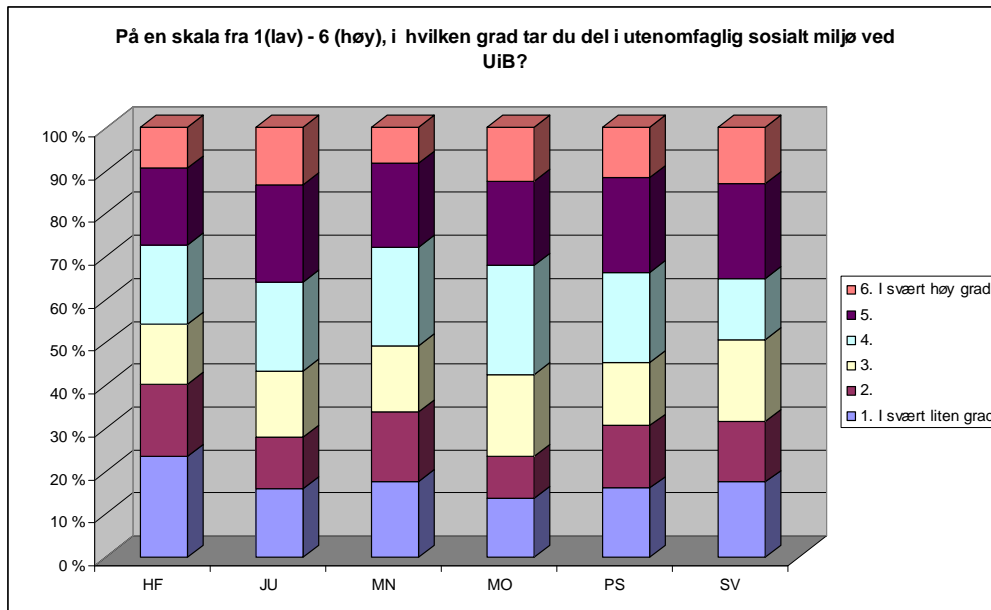

Når det gjelder studentenes aktivitetsnivå i det organiserte studentlivet ved UiB, oppgir nesten 30 % at de er aktive. Studentene på JUSS (46,20 %), MOF (32,30 %) og SV (31,90 %) er de mest aktive studentene. Når det gjelder hvilke aktiviteter studentene deltar i varierer dette en del mellom fakultetene. HF- og MN-studentene er mest aktive i fagutvalg<sup>6</sup>, men JUSS- og MOF-studentene er mest aktive i studentkultur. SV-studentene er de mest aktive når det gjelder studentmedia.

27. Er du aktiv i det organiserte studentlivet ved UiB?	HF	JU	MN	MO	PS	SV	I alt
Ja	23,40 %	45,20 %	26,10 %	32,30 %	18,40 %	31,90 %	28,70 %
Nei	76,60 %	54,80 %	73,90 %	67,70 %	81,60 %	68,10 %	71,30 %
I alt	346	166	226	161	217	361	1.485

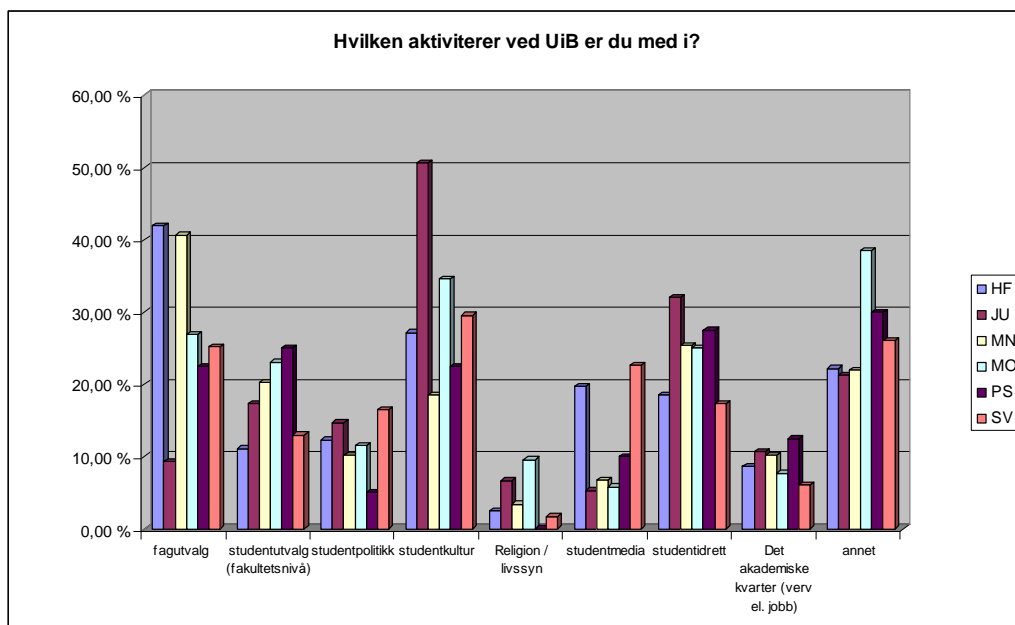

<sup>6</sup> Juss har ikke fagutvalg tilsvarende de andre fakultetene.

Når det gjelder organisasjonslivet utenfor UiB, er profesjonsstudentene de mest aktive (MOF - 41%, PSYK - 39%, JUSS – 39%). Mens MOF- og MN-studentene er mest aktive innen idrett, er SV-studentene mest aktive innen politikk og HF-studentene innen kultur. Nærmere 50 % av studentene bruker mindre enn 5 timer i uken på organisasjonslivet.

28. Er du aktiv i organisasjon/forening uten direkte tilknytning til UiB?							
	HF	JU	MN	MO	PS	SV	I alt
Ja	35,90 %	38,60 %	29,20 %	41,00 %	39,20 %	34,70 %	35,90 %
Nei	64,10 %	61,40 %	70,80 %	59,00 %	60,80 %	65,30 %	64,10 %
I alt	345	166	226	161	217	360	1.483

Studentene som deltok i gruppeintervjuene la stor vekt på at det sosiale var veldig viktig for et godt læringsmiljø. Studentene på MN-fakultetet fremhevet blant annet at klassefølelsen var sterk og at det førte til lettere integrering i fagmiljøet. Flere studenter på forskjellige fakultet fremhevet at ekskursjoner og andre turer av faglig eller sosial karakter er med på å skape et godt miljø og tilhørighet til faget. På profesjonsfakultetene er det mye faglig og sosialt som skjer i regi av studentorganisasjoner på fakultetene, slik at det er lett å involvere seg og være aktiv. Men det blir også mindre tid til aktiviteter utenfor fakultetet/faget.

Studentene ble også spurt om hvordan de ville karakterisere seg selv som student i en sosial sammenheng. Dersom man slår sammen de to øverste svaralternativene<sup>7</sup>, kan det se ut som det er profesjonsstudentene som ser på seg selv som mest aktive (MOF – 74,4%, JUSS – 68%, PSYK – 66,5%).

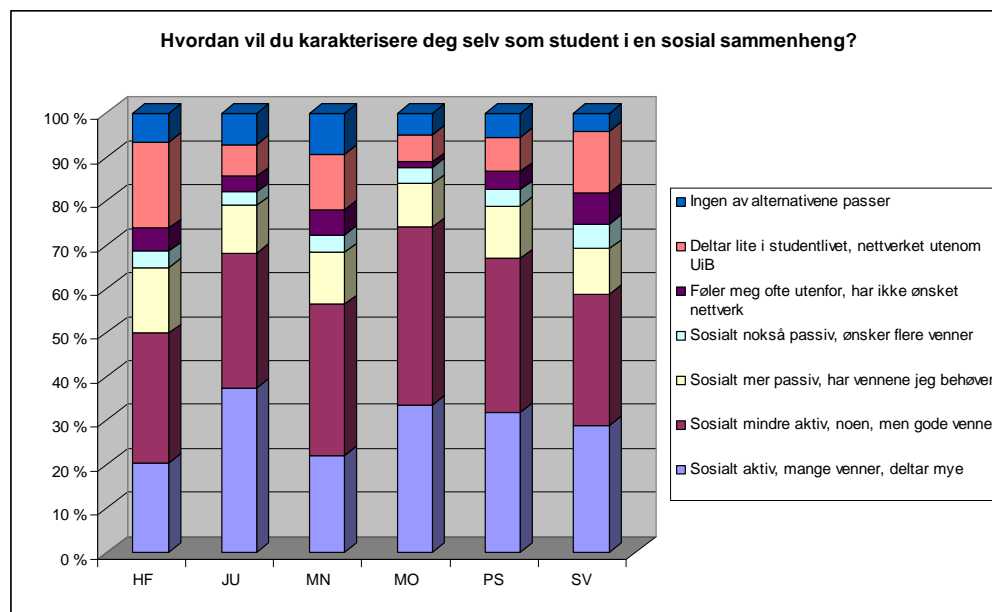

Av alle respondentene (1472) svarer 363 (25 %) at de har oppsøkt studentrådgivningen ved SiB, studentenes psykiske helsetjeneste eller studentpresten<sup>8</sup>. Av disse har flest benyttet seg av studentrådgivning. SV-studentene er de som har benyttet seg mest av

<sup>7</sup> Alternativ 1: Sosialt aktiv, mange venner, deltar mye i utenomfaglige aktiviteter. Alternativ 2: Sosialt mindre aktiv, noen, men gode venner, deltar sånn passe i utenomfaglige aktiviteter

<sup>8</sup> SiB er leverandør av alle disse tjenestene.

studentrådgivningen ved SiB, mens MOF-studentene er de som har benyttet seg mest av den psykologiske helsetjenesten.

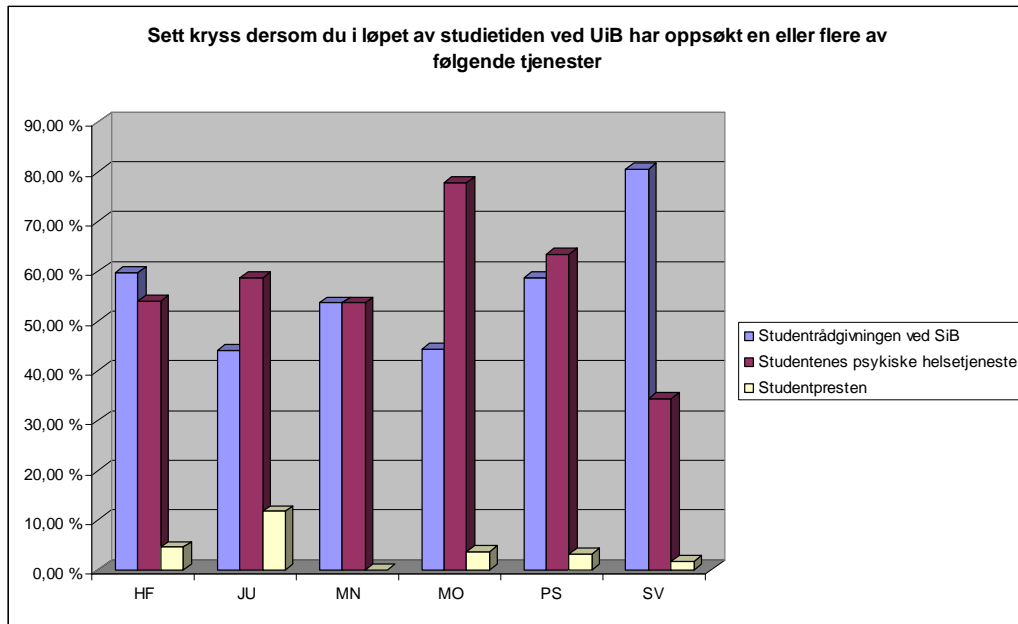

## Bolig og økonomi

Studentene ble også spurt om bolig, jobb og økonomi. Et flertall er fornøyd med boligsituasjonen sin – 87 %. De aller fleste av respondentene leier eller eier bolig sammen med andre (63 %), mens 13% bor i SiB-studentboliger. Blant MN-studentene er det ca. dobbelt så mange som ved de andre fakultetene som bor i SiB-boliger (23,9 %).

Noe over halvparten av studentene (54 %) har jobb utenom studiene og 58,4 % av de som har arbeid, jobber mellom 5 og 14 timer i uken. Størst andel av JUSS- (62 %) og PSYK- (61 %) og SV-studentene (57,5 %) arbeider, mens lavest andel av HF- (52 %), MOF- (51 %) og MN-studentene (42 %) arbeider. Mer enn halvparten av studentene (54,6 %) er fornøyd med sin økonomiske situasjon, og JUSS-studenten er mest fornøyd (61,5 %).<sup>9</sup>

32. Er du fornøyd med boligsituasjonen din dette semesteret?	HF	JU	MN	MO	PS	SV	I alt
Ja	83,70 %	86,70 %	86,50 %	90,10 %	87,60 %	88,30 %	86,90 %
Nei, fordi	16,30 %	13,30 %	13,50 %	9,90 %	12,40 %	11,70 %	13,10 %
I alt	343	166	222	161	217	360	1.477

<sup>9</sup> 4-6 på skalaen fra 1 til 6 er lagt sammen for å få % antall studenter som er fornøyd med økonomien.

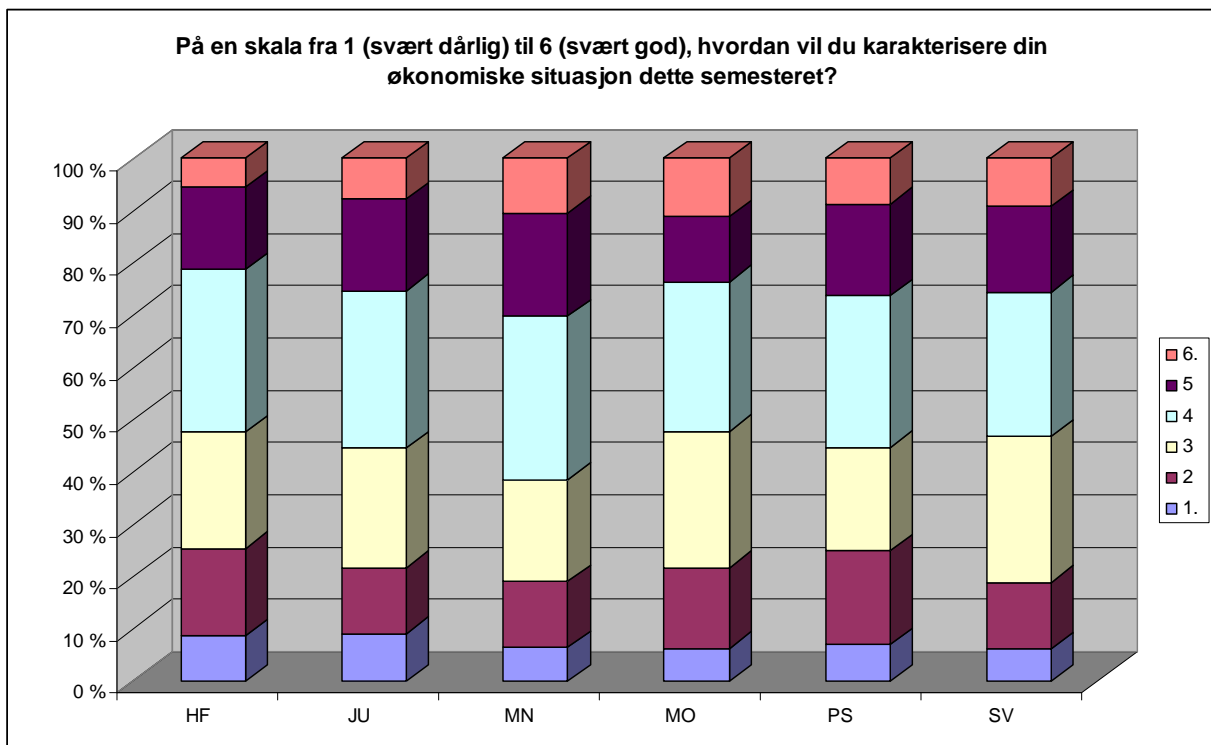
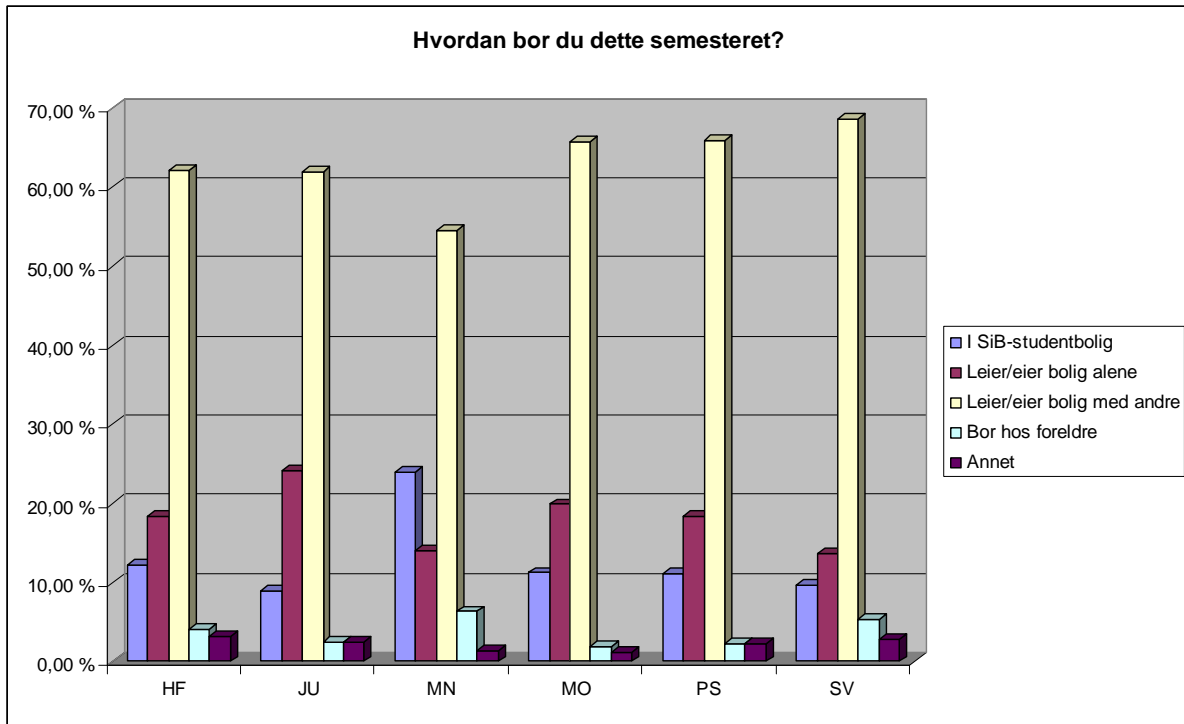

## Trivsel ved UiB

Til slutt ble studentene spurt om hvor fornøyd de er med UiB. Mer en halvparten av studentene (59,4 %) synes at kravene som stilles til en som student er passende<sup>10</sup>, mens

<sup>10</sup> 3-4 på skalaen fra 1 til 6 er lagt sammen for å få % antall som opplever at kravene som stilles er passende.

JUSS-studentene skiller seg ut ved at 57,9% opplever at kravene som stilles er høye<sup>11</sup>. Videre er det et flertall som opplever at studiene ved UiB har svart til forventningene sine (75,6 %). JUSS- (84,3 %) og MOF-studentene (79,3 %) har størst opplevelse av at studiene svarer til forventningene, mens bare 66,7 % av PSYK-studentene har samme opplevelse.<sup>12</sup> Av alle respondentene svarer 87,8 % at de trives ved UiB. Det er små variasjoner mellom fakultetene, men antallet er noe lavere blant PSYK-studenter. Et flertall vil også anbefale UiB som studiested (84,1 %).

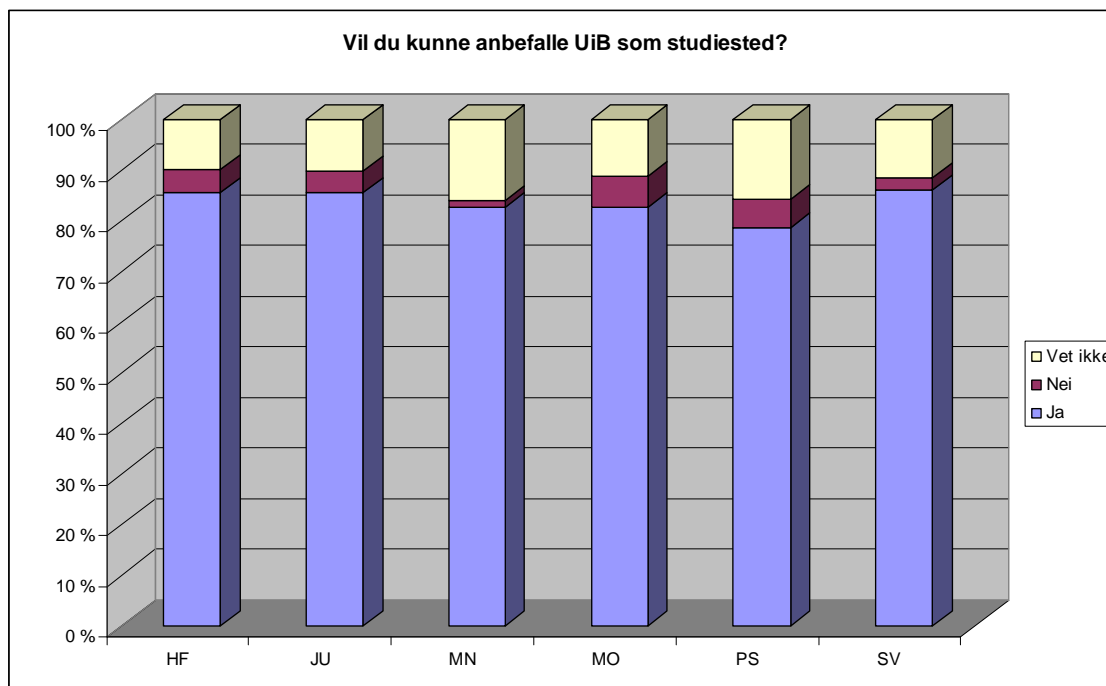
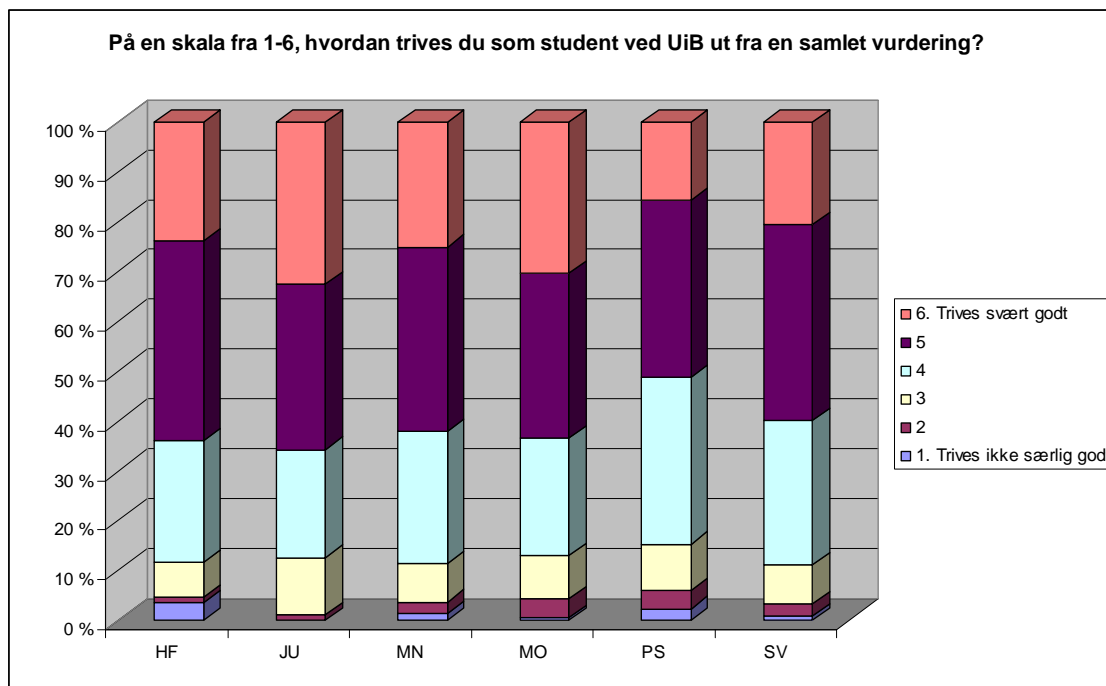

<sup>11</sup> 5-6 på skalaen fra 1 til 6 er lagt sammen for å få % antall som opplever at kravene som stilles er høye

<sup>12</sup> 4-6 på skalaen fra 1 til 6 er lagt sammen for å få % antall som opplever at studiene svarer til forventningene.

## Vedlegg: Tabeller

### Studieaktivitet og gjennomføring

5. Studerer du heltid eller deltid dette semesteret?							
	HF	JU	MN	MO	PS	SV	I alt
Heltid	92,60 %	99,50 %	91,70 %	96,90 %	94,20 %	91,70 %	93,70 %
Deltid	7,40 %	0,50 %	8,30 %	3,10 %	5,80 %	8,30 %	6,30 %
I alt	406	194	290	195	241	412	1.746

6 a. Er du tilfreds med egen studieprogresjon så langt i studiet?							
	HF	JU	MN	MO	PS	SV	I alt
Ja	81,40 %	88,00 %	82,50 %	93,80 %	86,00 %	81,20 %	84,40 %
Nei	18,60 %	12,00 %	17,50 %	6,20 %	14,00 %	18,80 %	15,60 %
I alt	403	192	286	193	236	409	1.727

6 b. Fulgte du progresjonen i utdanningsplanen din forrige semester?							
	HF	JU	MN	MO	PS	SV	I alt
Ja	83,10 %	92,70 %	84,30 %	95,30 %	88,10 %	78,20 %	85,30 %
Nei	13,20 %	4,70 %	11,20 %	2,10 %	8,10 %	16,70 %	10,70 %
Studerte ikke forrige sem.	3,70 %	2,60 %	4,50 %	2,60 %	3,80 %	5,10 %	4,00 %
I alt	403	192	286	193	236	408	1.726

7. Har du justert utdanningsplanen din dette semesteret?							
	HF	JU	MN	MO	PS	SV	I alt
Nei	80,70 %	77,70 %	73,30 %	93,10 %	81,00 %	75,00 %	79,20 %
Ja, jeg tar flere stp	9,00 %	15,40 %	14,20 %	5,30 %	13,00 %	14,20 %	11,90 %
Ja, jeg tar færre stp	10,30 %	6,90 %	12,50 %	1,60 %	6,10 %	10,80 %	8,90 %
I alt	398	188	281	188	231	400	1.694

8. Hvor mange studiepoeng er du oppmeldt til eksamen til dette semesteret?							
	HF	JU	MN	MO	PS	SV	I alt
0	2,00 %	0,50 %	2,80 %	2,70 %	1,30 %	1,50 %	1,80 %
1-10	1,50 %	0,00 %	8,90 %	4,80 %	0,00 %	1,20 %	2,60 %
11-20	10,90 %	2,60 %	12,40 %	9,00 %	6,40 %	7,90 %	8,70 %
21-30	68,20 %	60,00 %	56,00 %	43,10 %	73,90 %	65,00 %	62,60 %
31 eller mer	17,40 %	36,80 %	19,90 %	40,40 %	18,40 %	24,30 %	24,30 %
I alt	396	190	282	188	234	403	1.701

9. Hvor mange timer organisert undervisning følger du gjennomsnittlig pr uke dette semesteret?							
	HF	JU	MN	MO	PS	SV	I alt
0	10,90 %	9,10 %	12,80 %	3,80 %	9,10 %	15,70 %	11,10 %
1-4	28,80 %	16,10 %	13,60 %	4,90 %	25,40 %	23,70 %	20,50 %
5-9	32,50 %	52,70 %	22,60 %	9,30 %	36,60 %	32,60 %	31,10 %
10-14	19,20 %	15,10 %	19,60 %	11,50 %	16,80 %	19,70 %	17,90 %
15-19	6,20 %	3,20 %	15,80 %	15,30 %	6,50 %	6,10 %	8,40 %
20-29	1,00 %	2,20 %	10,90 %	32,20 %	3,40 %	1,00 %	6,60 %
30 eller mer	1,30 %	1,60 %	4,50 %	23,00 %	2,20 %	1,30 %	4,40 %
I alt	385	186	265	183	232	396	1.655

10. Hvor mange timer bruker du på egne selvstudier/lesing hver uke?							
	HF	JU	MN	MO	PS	SV	I alt
<5	12,20 %	2,70 %	7,50 %	8,20 %	7,30 %	11,60 %	9,10 %
5-9	17,70 %	8,60 %	15,10 %	9,80 %	11,60 %	18,20 %	14,70 %
10-14	20,80 %	17,70 %	23,40 %	30,10 %	14,20 %	16,90 %	20,00 %
15-19	16,10 %	16,70 %	16,60 %	18,60 %	19,00 %	18,70 %	17,50 %
20 eller mer	33,20 %	54,30 %	37,40 %	33,30 %	47,80 %	34,60 %	38,60 %
I alt	385	186	265	183	232	396	1.655

## Faglig utbytte

11. I hvilken grad er du fornøyd med det faglige utbytte av forelesningene du følger dette semesteret?								
	HF	JU	MN	MO	PS	SV	I alt	
Svært fornøyd	12,50 %	12,40 %	10,60 %	8,70 %	3,90 %	8,10 %	9,40 %	
Ganske fornøyd	40,30 %	46,20 %	34,30 %	48,10 %	35,30 %	36,90 %	39,30 %	
Middels fornøyd	24,20 %	26,30 %	27,90 %	30,60 %	37,50 %	27,80 %	28,50 %	
Under middels	6,80 %	4,80 %	9,80 %	4,90 %	12,50 %	7,30 %	7,80 %	
Misfornøyd	4,40 %	2,20 %	3,00 %	3,80 %	3,00 %	5,30 %	3,90 %	
Ikke relevant	11,90 %	8,10 %	14,30 %	3,80 %	7,80 %	14,60 %	11,20 %	
I alt	385	186	265	183	232	396	1.655	

12. I hvilken grad er du fornøyd med undervisningen på forelesningene du følger dette semesteret?								
	HF	JU	MN	MO	PS	SV	I alt	
Svært fornøyd	12,90 %	10,00 %	8,50 %	5,60 %	5,70 %	7,60 %	8,70 %	
Ganske fornøyd	34,80 %	44,40 %	33,90 %	38,00 %	30,70 %	33,10 %	35,00 %	
Middels fornøyd	24,00 %	27,20 %	29,40 %	35,80 %	35,50 %	29,80 %	29,70 %	
Under middels	9,50 %	7,80 %	11,30 %	8,90 %	14,00 %	8,90 %	10,10 %	
Misfornøyd	5,50 %	1,70 %	3,60 %	6,70 %	7,00 %	5,10 %	5,00 %	
Ikke relevant	13,20 %	8,90 %	13,30 %	5,00 %	7,00 %	15,50 %	11,50 %	
I alt	379	180	248	179	228	393	1.615	

13. I hvilken grad er du fornøyd med det faglige utbyttet av gruppearbeid/kollokvier du deltar i dette semesteret?								
	HF	JU	MN	MO	PS	SV	I alt	
Svært fornøyd	8,70 %	21,70 %	9,70 %	19,00 %	12,70 %	9,40 %	12,30 %	
Ganske fornøyd	23,20 %	42,20 %	25,80 %	35,80 %	31,60 %	28,80 %	29,70 %	
Middels fornøyd	13,70 %	17,80 %	16,50 %	19,60 %	17,10 %	22,90 %	18,00 %	
Under middels	8,70 %	5,00 %	8,10 %	6,10 %	7,90 %	8,10 %	7,60 %	
Misfornøyd	7,70 %	2,20 %	2,80 %	1,70 %	4,80 %	5,60 %	4,70 %	
Ikke relevant	38,00 %	11,10 %	37,10 %	17,90 %	25,90 %	25,20 %	27,70 %	
I alt	379	180	248	179	228	393	1.615	

14. I hvilken grad er du fornøyd med din egen innsats i gruppearbeid/kollokvier dette semesteret?								
	HF	JU	MN	MO	PS	SV	I alt	
Svært fornøyd	7,90 %	10,60 %	8,90 %	14,50 %	14,90 %	8,40 %	10,20 %	
Ganske fornøyd	27,20 %	46,70 %	31,00 %	45,80 %	37,70 %	31,00 %	34,60 %	
Middels fornøyd	19,50 %	27,20 %	17,70 %	16,20 %	18,00 %	26,70 %	21,20 %	
Under middels	6,60 %	3,90 %	3,20 %	5,00 %	3,10 %	6,60 %	5,10 %	
Misfornøyd	2,10 %	1,70 %	2,80 %	0,60 %	3,10 %	1,80 %	2,00 %	
Ikke relevant	36,70 %	10,00 %	36,30 %	17,90 %	23,20 %	25,40 %	26,90 %	
I alt	379	180	248	179	228	393	1.615	

15. I hvilken grad trives du sosialt i gruppearbeid du deltar i?								
	HF	JU	MN	MO	PS	SV	I alt	
Trives svært godt	21,40 %	32,80 %	18,50 %	26,30 %	28,90 %	21,90 %	24,00 %	
Trives rimelig greit	25,10 %	41,10 %	30,20 %	41,30 %	36,80 %	35,10 %	33,70 %	
Trives sånn passe	12,40 %	12,80 %	16,90 %	12,30 %	7,90 %	16,30 %	13,40 %	
Trives ikke spesielt godt	5,30 %	5,60 %	3,20 %	3,40 %	4,80 %	4,10 %	4,40 %	
Mistrives med denne form	8,40 %	1,70 %	2,40 %	2,20 %	4,40 %	4,60 %	4,60 %	
Ikke relevant	27,40 %	6,10 %	28,60 %	14,50 %	17,10 %	18,10 %	20,00 %	
I alt	379	180	248	179	228	393	1.615	

## Det fysiske læringsmiljøet

16. Hvor bruker du vanligvis å arbeide med studiene dine? Sett ett eller to kryss							
	HF	JU	MN	MO	PS	SV	I alt
hjemme	66,40 %	58,70 %	59,80 %	67,40 %	61,30 %	60,30 %	62,40 %
lesesal	47,70 %	70,90 %	57,00 %	63,50 %	59,10 %	57,40 %	57,60 %
kantine	11,70 %	1,10 %	9,00 %	3,40 %	3,10 %	2,60 %	5,70 %
bibliotek	30,40 %	28,50 %	16,80 %	14,00 %	31,10 %	35,40 %	27,50 %
grupperom, kollovieøy	8,80 %	13,40 %	21,30 %	22,50 %	14,20 %	10,50 %	13,90 %
annet	8,50 %	3,90 %	13,10 %	8,40 %	5,80 %	7,20 %	8,00 %
I alt	375	179	244	178	225	390	1.599

Gjennomsnittsscore på skala fra 1-6. Samlet indeks (sum av alle faktorer / antall faktorer) samt enkeltfaktorer

### Lesesaler:

fakultet	lesesalindex	Lesesal: Luftkvalitet	Lesesal: Temperatur	Lesesal: Lysforhold	Lesesal: Renhold	Lesesal: Størrelse på arbeidsplass	Lesesal: Støynivå	Lesesal: Stoler	Lesesal: Tilgjengelighet (antall plasser)	Lesesal: Åpningstider
HF	4.0	3.37	3.56	4.02	4.08	4.28	3.84	4.16	4.12	4.80
JU	3.7	3.06	3.18	4.00	3.71	4.02	3.76	3.46	3.67	4.40
MN	4.2	3.94	3.71	4.10	4.08	4.84	3.84	3.99	4.94	4.67
MO	3.8	3.40	3.42	3.80	3.35	3.92	3.47	3.40	3.99	5.51
PS	3.5	2.82	3.32	3.66	3.09	3.78	3.44	3.76	2.98	4.95
SV	3.9	3.13	3.60	4.05	3.85	4.21	3.91	3.76	3.78	4.91
Total	3.9	3.28	3.49	3.96	3.75	4.20	3.74	3.79	3.90	4.87

### PC-stuer:

fakultet	pcsalindex	Pc-stue: luftkvalitet	Pc-stue: temperatur	Pc-stue: lysforhold	Pc-stue: renhold	Pc-stue: størrelse på arbeidsplass	Pc-stue: støynivå	Pc-stue: stoler	Pc-stue: tilgjengelighet (antall plasser)	Pc-stue: åpningstider
HF	4.0	3.22	3.63	4.40	4.19	3.96	4.13	4.04	3.90	4.53
JU	3.6	2.69	2.79	4.00	3.87	3.64	4.09	3.64	2.98	4.44
MN	4.3	3.88	4.20	4.47	4.30	4.40	4.15	4.08	4.41	4.39
MO	4.2	3.74	3.86	4.34	4.07	4.02	4.42	3.88	4.24	5.03
PS	3.4	2.90	3.45	3.67	3.17	3.34	3.72	3.16	2.75	4.29
SV	3.9	3.12	3.46	4.23	3.98	4.02	4.07	3.79	3.73	4.46
Total	3.9	3.24	3.56	4.20	3.95	3.92	4.09	3.78	3.69	4.51

### Grupperom:

fakultet	Indeks - Grupperommiljø	Grupperom: luftkvalitet	Grupperom: temperatur	Grupperom: lysforhold	Grupperom: renhold	Grupperom: størrelse på grupperom	Grupperom: stoler	Grupperom: støynivå	Grupperom: tilgjengelighet (antall rom)	Grupperom: åpningstider
HF	3.9	3.54	3.77	4.16	4.15	3.93	3.87	4.38	3.12	4.37
JU	3.7	2.78	3.11	4.11	4.10	3.98	3.82	4.60	2.72	4.44
MN	4.2	3.96	3.83	4.40	4.45	4.75	4.23	4.46	3.84	4.13
MO	3.9	3.52	3.55	4.26	3.81	4.35	3.94	4.46	2.35	5.12
PS	3.4	2.67	2.89	3.55	3.08	3.61	3.25	4.28	2.42	4.84
SV	3.9	3.40	3.68	4.15	3.94	4.27	3.96	4.30	3.06	4.29
Total	3.8	3.28	3.46	4.09	3.90	4.13	3.84	4.41	2.88	4.54

### Auditorier:

fakultet	Indeks - Auditoriemiljø	Auditorier: luftkvalitet	Auditorier: temperatur	Auditorier: lysforhold	Auditorier: renhold	Auditorier: sitteplass og skriveunderlag	Auditorier: støynivå
HF	3.9	3.64	3.72	4.22	4.45	3.50	4.17
JU	3.6	2.68	3.19	3.78	4.38	3.46	3.97
MN	4.1	3.80	3.75	4.09	4.71	3.81	4.37
MO	3.9	3.66	3.41	4.00	4.42	3.78	4.07
PS	3.7	3.44	3.25	4.01	4.12	3.60	3.96
SV	3.9	3.70	3.73	4.08	4.36	3.58	4.22
Total	3.9	3.53	3.55	4.05	4.40	3.61	4.14

## Det psyko-sosiale læringsmiljøet

24. Har du opplevd mobbing eller trakassering i studiesammenheng?							
	HF	JU	MN	MO	PS	SV	I alt
Ja	1,40 %	5,50 %	2,20 %	8,90 %	5,10 %	3,00 %	3,70 %
Nei	98,60 %	94,50 %	97,80 %	91,10 %	94,90 %	97,00 %	96,30 %
I alt	350	165	226	158	217	362	1.486

25. På en skala fra 1-6, i hvilken grad tar du del i det faglig sosiale miljø på Universitetet i Bergen?							
	HF	JU	MN	MO	PS	SV	I alt
1. I svært liten grad	22,50 %	9,60 %	12,80 %	13,00 %	13,40 %	16,10 %	15,60 %
2.	15,60 %	10,80 %	11,50 %	7,50 %	12,90 %	16,30 %	13,40 %
3.	20,80 %	21,10 %	19,90 %	19,30 %	19,40 %	21,10 %	20,30 %
4.	21,10 %	30,70 %	25,20 %	29,80 %	29,00 %	23,80 %	25,50 %
5.	12,70 %	21,10 %	20,40 %	13,70 %	16,60 %	12,70 %	15,50 %
6. I svært høy grad	5,20 %	5,40 %	4,90 %	12,40 %	6,90 %	8,30 %	7,10 %
7. Ingen mening	2,00 %	1,20 %	5,30 %	4,30 %	1,80 %	1,70 %	2,60 %
I alt	346	166	226	161	217	361	1.485

26. På en skala fra 1-6, i hvilken grad tar du del i utenomfaglig sosialt miljø ved UiB?							
	HF	JU	MN	MO	PS	SV	I alt
1. I svært liten grad	22,80 %	15,70 %	16,80 %	13,00 %	15,70 %	17,20 %	17,50 %
2.	16,20 %	12,00 %	15,50 %	9,30 %	14,30 %	14,10 %	14,10 %
3.	13,60 %	15,10 %	14,60 %	18,00 %	14,30 %	18,60 %	15,70 %
4.	17,90 %	20,50 %	22,10 %	24,20 %	20,70 %	14,10 %	18,90 %
5.	17,30 %	22,30 %	18,60 %	18,60 %	21,70 %	21,90 %	20,10 %
6. I svært høy grad	9,20 %	13,30 %	8,00 %	11,80 %	11,50 %	13,00 %	11,00 %
7. Ingen mening	2,90 %	1,20 %	4,40 %	5,00 %	1,80 %	1,10 %	2,60 %
I alt	346	166	226	161	217	361	1.485

27. Er du aktiv i det organiserte studentlivet ved UiB?							
	HF	JU	MN	MO	PS	SV	I alt
Ja	23,40 %	45,20 %	26,10 %	32,30 %	18,40 %	31,90 %	28,70 %
Nei	76,60 %	54,80 %	73,90 %	67,70 %	81,60 %	68,10 %	71,30 %
I alt	346	166	226	161	217	361	1.485

27.b. Hvis ja, kryss av for hvilken aktivitet (gjerne flere kryss):							
	HF	JU	MN	MO	PS	SV	I alt
fagutvalg	42,00 %	9,30 %	40,70 %	26,90 %	22,50 %	25,20 %	27,90 %
studentutvalg (fakultetsnivå)	11,10 %	17,30 %	20,30 %	23,10 %	25,00 %	13,00 %	16,90 %
studentpolitikk	12,30 %	14,70 %	10,20 %	11,50 %	5,00 %	16,50 %	12,70 %
studentkultur	27,20 %	50,70 %	18,60 %	34,60 %	22,50 %	29,60 %	31,00 %
Religion / livssyn	2,50 %	6,70 %	3,40 %	9,60 %	0,00 %	1,70 %	3,80 %
studentmedia	19,80 %	5,30 %	6,80 %	5,80 %	10,00 %	22,60 %	13,40 %
studentidrett	18,50 %	32,00 %	25,40 %	25,00 %	27,50 %	17,40 %	23,20 %
Det akademiske kvarter (verv el. jobb)	8,60 %	10,70 %	10,20 %	7,70 %	12,50 %	6,10 %	8,70 %
annet	22,20 %	21,30 %	22,00 %	38,50 %	30,00 %	26,10 %	26,30 %
I alt	81	75	59	52	40	115	426

28. Er du aktiv i organisasjon/forening uten direkte tilknytning til UiB?							
	HF	JU	MN	MO	PS	SV	I alt
Ja	35,90 %	38,60 %	29,20 %	41,00 %	39,20 %	34,70 %	35,90 %
Nei	64,10 %	61,40 %	70,80 %	59,00 %	60,80 %	65,30 %	64,10 %
I alt	345	166	226	161	217	360	1.483

28.b. Hvis ja, kryss av for hvilken type (gjørne flere kryss):							
	HF	JU	MN	MO	PS	SV	I alt
idrett	27,40 %	32,80 %	47,00 %	51,50 %	36,50 %	30,40 %	35,60 %
livssyn	16,10 %	14,10 %	13,60 %	21,20 %	17,60 %	12,80 %	15,60 %
politikk	16,90 %	20,30 %	10,60 %	6,10 %	12,90 %	33,60 %	18,40 %
kultur	45,20 %	17,20 %	18,20 %	18,20 %	29,40 %	36,80 %	30,40 %
fritid/hobby	27,40 %	28,10 %	30,30 %	34,80 %	29,40 %	26,40 %	29,30 %
annet	30,60 %	28,10 %	28,80 %	25,80 %	28,20 %	22,40 %	27,40 %
I alt	124	64	66	66	85	125	533

29. Hvis du har svart ja på spm 27 og/eller 28, hvor mange timer i gjennomsnitt per uke bruker du på slike aktivitetene?							
	HF	JU	MN	MO	PS	SV	I alt
mindre enn 5	43,90 %	46,50 %	56,40 %	48,40 %	52,60 %	46,60 %	48,30 %
5-9	37,00 %	36,00 %	31,60 %	35,20 %	29,30 %	29,70 %	33,10 %
10-14	14,30 %	9,60 %	10,30 %	13,20 %	14,70 %	17,80 %	13,90 %
15-20	3,20 %	7,00 %	0,90 %	0,00 %	0,90 %	3,70 %	2,80 %
mer enn 20	1,60 %	0,90 %	0,90 %	3,30 %	2,60 %	2,30 %	1,90 %
I alt	189	114	117	91	116	219	851

30. Hvordan vil du karakterisere deg selv som student i en sosial sammenheng?							
	HF	JU	MN	MO	PS	SV	I alt
Sosialt aktiv, mange venner, deltar mye	20,40 %	37,30 %	22,00 %	33,50 %	31,80 %	28,90 %	27,80 %
Sosialt mindre aktiv, noen, men gode venner	29,40 %	30,70 %	34,50 %	40,40 %	35,00 %	30,00 %	32,50 %
Sosialt mer passiv, har vennene jeg behøver	14,90 %	10,80 %	11,70 %	9,90 %	12,00 %	10,30 %	11,90 %
Sosialt nokså passiv, ønsker flere venner	3,80 %	3,00 %	4,00 %	3,70 %	3,70 %	5,60 %	4,10 %
Føler meg ofte utenfor, har ikke ønsket nettverk	5,20 %	3,60 %	5,80 %	1,20 %	4,10 %	7,20 %	5,00 %
Deltar lite i studentlivet, nettverket utenom UiB	19,50 %	7,20 %	12,60 %	6,20 %	7,80 %	13,90 %	12,40 %
Ingen av alternativene passer	6,70 %	7,20 %	9,40 %	5,00 %	5,50 %	4,20 %	6,20 %
I alt	343	166	223	161	217	360	1.478

31. Sett kryss dersom du i løpet av studietiden ved UiB har oppsøkt en eller flere av følgende tjenester:							
	HF	JU	MN	MO	PS	SV	I alt
Studentrådgivningen ved SiB	59,80 %	44,10 %	53,70 %	44,40 %	58,70 %	80,50 %	62,60 %
Studentenes psykiske helsetjeneste	54,00 %	58,80 %	53,70 %	77,80 %	63,50 %	34,50 %	51,90 %
Studentpresten	4,60 %	11,80 %	0,00 %	3,70 %	3,20 %	1,80 %	3,60 %
I alt	87	34	41	27	63	113	366

## Bolig og økonomi

32. Er du fornøyd med boligsituasjonen din dette semesteret?							
	HF	JU	MN	MO	PS	SV	I alt
Ja	83,70 %	86,70 %	86,50 %	90,10 %	87,60 %	88,30 %	86,90 %
Nei, fordi	16,30 %	13,30 %	13,50 %	9,90 %	12,40 %	11,70 %	13,10 %
I alt	343	166	222	161	217	360	1.477

33. Hvordan bor du dette semesteret?							
	HF	JU	MN	MO	PS	SV	I alt
I SiB-studentbolig	12,20 %	9,00 %	23,90 %	11,20 %	11,10 %	9,70 %	12,70 %
Leier/eier bolig alene	18,40 %	24,10 %	14,00 %	19,90 %	18,40 %	13,60 %	17,30 %
Leier/eier bolig med andre	62,10 %	62,00 %	54,50 %	65,80 %	65,90 %	68,60 %	63,40 %
Bor hos foreldre	4,10 %	2,40 %	6,30 %	1,90 %	2,30 %	5,30 %	4,10 %
Annet	3,20 %	2,40 %	1,40 %	1,20 %	2,30 %	2,80 %	2,40 %
I alt	343	166	222	161	217	360	1.477

34. Har du omsorgsforpliktelser dette semesteret (f.eks. barn)?							
	HF	JU	MN	MO	PS	SV	I alt
Ja	7,90 %	6,00 %	9,50 %	10,20 %	10,60 %	8,40 %	8,70 %
Nei	92,10 %	94,00 %	90,50 %	89,80 %	89,40 %	91,60 %	91,30 %
I alt	340	166	221	157	217	359	1.468

35. Har du jobb utenom studiene dette semesteret?							
	HF	JU	MN	MO	PS	SV	I alt
Ja	52,20 %	62,00 %	42,30 %	50,90 %	61,30 %	57,50 %	54,40 %
Nei	47,80 %	38,00 %	57,70 %	49,10 %	38,70 %	42,50 %	45,60 %
I alt	343	166	222	161	217	360	1.477

35.b. Hvis ja, hvor mange timer pr uke har du lønnet arbeid?							
	HF	JU	MN	MO	PS	SV	I alt
mindre enn 5	20,10 %	14,60 %	17,20 %	36,60 %	24,10 %	9,70 %	18,80 %
5-9	29,10 %	33,00 %	40,90 %	39,00 %	30,10 %	32,90 %	33,00 %
10-14	21,20 %	34,00 %	18,30 %	15,90 %	26,30 %	30,40 %	25,20 %
15-20	17,30 %	9,70 %	11,80 %	3,70 %	7,50 %	17,40 %	12,70 %
mer enn 20	12,30 %	8,70 %	11,80 %	4,90 %	12,00 %	9,70 %	10,20 %
I alt	179	103	93	82	133	207	802

36. På en skala fra 1-6, hvordan vil du karakterisere din økonomiske situasjon dette semesteret?							
	HF	JU	MN	MO	PS	SV	I alt
1. Svært dårlig	8,70 %	9,00 %	6,30 %	6,20 %	6,90 %	6,10 %	7,30 %
2	16,60 %	12,70 %	12,70 %	15,50 %	18,00 %	12,80 %	14,80 %
3	22,20 %	22,90 %	19,50 %	26,10 %	19,80 %	27,90 %	23,30 %
4	31,20 %	30,10 %	31,20 %	28,60 %	29,00 %	27,60 %	29,50 %
5	15,70 %	17,50 %	19,90 %	12,40 %	17,50 %	16,40 %	16,60 %
6. Svært god	5,50 %	7,80 %	10,40 %	11,20 %	8,80 %	9,20 %	8,50 %
I alt	343	166	221	161	217	359	1.475

## Trivsel ved UiB

37. På en skala fra 1-6, hvordan opplever du at studiene ved UiB har svart til dine forventninger?							
	HF	JU	MN	MO	PS	SV	I alt
1. Ikke særlig	3,20 %	0,60 %	1,40 %	2,50 %	4,20 %	2,80 %	2,60 %
2	6,10 %	4,20 %	5,50 %	6,20 %	10,60 %	6,10 %	6,50 %
3	15,20 %	10,80 %	20,50 %	12,40 %	17,10 %	15,00 %	15,40 %
4	40,50 %	39,20 %	30,90 %	42,20 %	34,30 %	47,10 %	39,80 %
5	30,60 %	36,70 %	35,00 %	30,40 %	27,30 %	25,60 %	30,30 %
6. Høyere enn forventet	4,40 %	8,40 %	6,80 %	6,20 %	6,50 %	3,30 %	5,40 %
I alt	343	166	220	161	216	359	1.473

38. På en skala fra 1-6, hvordan opplever du kravene som stilles til deg som student?							
	HF	JU	MN	MO	PS	SV	I alt
1. Ikke særlig høye	3,80 %	0,60 %	2,30 %	1,20 %	1,40 %	6,70 %	3,30 %
2	9,00 %	3,00 %	5,90 %	1,20 %	6,00 %	8,10 %	6,30 %
3	21,00 %	5,40 %	16,40 %	10,60 %	15,30 %	27,00 %	17,90 %
4	40,50 %	33,10 %	52,30 %	42,20 %	38,00 %	40,90 %	41,40 %
5	21,90 %	45,20 %	19,50 %	31,10 %	30,10 %	15,30 %	24,80 %
6. For høye	3,80 %	12,70 %	3,60 %	13,70 %	9,30 %	1,90 %	6,30 %
I alt	343	166	220	161	216	359	1.473

39. På en skala fra 1-6, hvordan trives du som student ved UiB ut i fra en samlet vurdering?							
	HF	JU	MN	MO	PS	SV	I alt
1. Trives ikke særlig godt	3,50 %	0,00 %	1,40 %	0,60 %	2,30 %	0,80 %	1,60 %
2	1,20 %	1,20 %	2,30 %	3,70 %	3,70 %	2,50 %	2,30 %
3	7,00 %	11,40 %	7,80 %	8,70 %	9,30 %	7,80 %	8,30 %
4	24,30 %	21,70 %	26,50 %	23,60 %	33,50 %	29,10 %	26,80 %
5	40,20 %	33,10 %	37,00 %	32,90 %	35,30 %	39,10 %	37,30 %
6. Trives svært godt	23,80 %	32,50 %	25,10 %	30,40 %	15,80 %	20,70 %	23,70 %
I alt	341	166	219	161	215	358	1.468

40. Vil du kunne anbefale UiB som studiested?							
	HF	JU	MN	MO	PS	SV	I alt
Ja	85,60 %	85,50 %	82,60 %	82,60 %	78,60 %	86,30 %	84,10 %
Nei	4,70 %	4,20 %	1,40 %	6,20 %	5,60 %	2,20 %	3,80 %
Vet ikke	9,70 %	10,20 %	16,00 %	11,20 %	15,80 %	11,50 %	12,10 %
I alt	341	166	219	161	215	358	1.468